EL DIARIO PALENTINO

N.º REFUNDIDO 7.076

Fundado en 1882 y 1890

TELEFONOS
1353 REDACCIÓN
1526 IMPRENTA
2006 ADMINISTRACIÓN

EL DIA DE PALENCIA

Depósit Legal P—2—1958

DIRECCIONES
DIRECCIÓN Y TALLERES: MAYOR, 99
APARTADO DE CORREOS, 17

MIERCOLES 5 FEBRERO 1964

EDICION SIETE TARDE

2'00 ptas.

"La Princesa Irene de Holanda no ha adquirido compromiso matrimonial", anunció la Reina Juliana

Se especula sobre la posibilidad de renuncia a los derechos dinásticos

¿Está en Pamplona realizando unos ejercicios espirituales?

Hilversum (Holanda), 5. — La princesa Irene no ha adquirido compromiso matrimonial, anunció ayer noche la reina Juliana en una breve declaración difundida por la Radiotelevisión holandesa.

He aquí el texto íntegro de esta declaración:

«Yo he de anunciaros una cosa, en mi propio nombre y en el de mi marido».

«Mucho se ha hablado y escrito en estos últimos días acerca de nuestra hija Irene. Mucho interés se ha manifestado acerca de sus proyectos para el futuro».

«Nosotros hubiéramos querido haberos informado ya antes de estos proyectos, pero verdaderamente esto no era posible por razón de la posibilidad de un feliz desenlace de sus proyectos de matrimonio y esto sin duda lo comprenderéis.

«Pero ahora hemos de anunciaros que nuestra hija Irene nos ha informado ayer tarde que no hay tal compromiso.

«Vosotros comprenderéis que nuestra hija atraviesa momentos dolorosos. Por eso nos dirigimos a todos vosotros, a fin de que ella pueda encontrar el descanso y la calma de que está necesitada en las actuales circunstancias.

«Esperamos tener muy pronto a nuestra hija entre nosotros».

Fue a las 22'30, hora local, cuando la reina Juliana leyó esta declaración.

La reina Juliana, con voz que temblaba ligeramente por la emoción, informó a la nación en inglés y holandés.

Pero la reina no dió indicio alguno para identificar al supuesto pretendiente de su hija. Los movimientos de la princesa, segunda en la línea de sucesión al trono, que recientemente se convirtió al catolicismo, continúan siendo un misterio.

Observadores creen que la princesa se halla oculta para mejor soportar sus emociones.—Efe.

«NO TENGO LA MENOR IDEA DE DONDE PUEDA ENCONTRARSE LA PRINCESA IRENE»

La Haya, 5.—«No tengo la menor idea de dónde pueda encontrarse la princesa Irene en este momento», ha declarado ayer tarde su secretaria particular, M. C. Wijnen.

Mientras tanto, comienza a especularse en esta capital sobre la posibilidad de que la princesa esté considerando la renuncia a sus derechos de princesa del trono de Holanda.

En este caso, el Parlamento no sería convocado para que diese o no su aprobación al futuro matrimonio de la princesa teniendo en cuenta que ésta sería entonces una simple ciudadana, al margen de toda implicación constitucional.

Este puede ser el tenor del comunicado oficial que se espera sobre el particular bien de la propia reina o del Gabinete.

Los observadores políticos indican, por otra parte, que en el caso de que la princesa Irene desafiase a todo el país casándose sin consentimiento del Parlamento esto significaría, probablemente ,que la princesa sería privada de sus derechos de sucesión aunque se cree poco probable que la princesa llegue a hacer esto.

En el caso de que renunciase a sus derechos dinásticos, se recuerda que la ley holandesa fija en los 30 años la edad mínima en que los hijos pueden contraer matrimonio sin consentimiento de sus padres.

En este caso, la reina Juliana y el príncipe Bernardo también podrían oponerse al matrimonio de su hija legalmente.—Efe.

¿ESTA DE RETIRO ESPIRITUAL EN PAMPLONA?

La Haya, 5. — El corresponsal en España del periódico matutino de Amsterdam «De Telegraph», escribe esta mañana que la princesa Irene se

(Continúa en sexta página)

Violentos incidentes en el ATLAS

Tres personas resultaron muertas y otras 7, heridas

Rabat, 5. — (Del corresponsal de Efe).

Tres personas han resultado muertas y otras siete heridas en el curso de una violenta manifestación que se ha registrado en Jenifra, en pleno Atlas.

Los hechos ocurrieron al enfrentarse la fuerza pública con los familiares y amigos de un ladrón muerto a consecuencia de un ataque cardíaco, poco después de ser detenido bajo la acusación de robar cabezas de ganado.

La Policía tuvo que hacer uso de sus armas, mientras que los manifestantes huían, poco después, a las montañas vecinas.

La situación ha sido estudiada, en la reunión del Gobierno, presidida por el primer ministro, después de que el ministro del Interior se informara personalmente de los hechos. Se ha precisado que siete personas acusadas de robo de ganado, han sido detenidas, por la gendarmería de Jenifra, y en el curso de la investigación, uno de los ladrones falleció de muerte natural.

Los familiares del muerto organizaron una manifestación, dirigida contra la sede de la gendarmería, cuyo edificio saquearon y atacaron a pedradas. Pese a la llegada de las tropas, los manifestantes continuaron sus actos agresivos, y los soldados intervinieron para restablecer el orden, resultando muertas tres personas, y heridas otras siete.

Después de estos incidentes, se ha comunicado oficialmente que la calma ha vuelto a Jenifra.—Efe.

Conferencia de Prensa de Ullastres en Yaundé

Acuerdo comercial entre España y el Camerún

Destacó la acogida "muy cordial" que le dispensó el Presidente Ahidjo

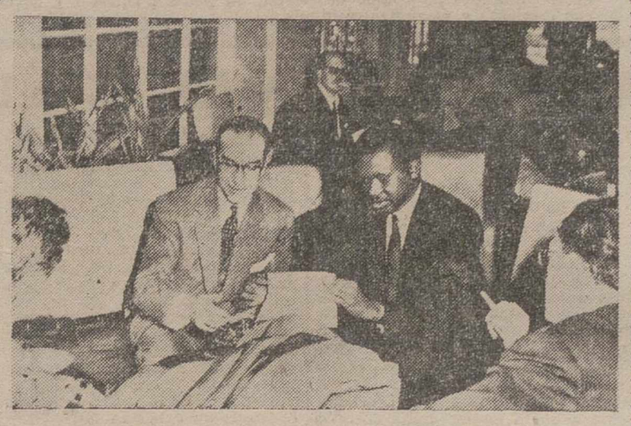

He aquí las primeras fotografías llegadas a Madrid sobre el viaje del Ministro español don Alberto Ullastres por diversos países africanos. En la foto vemos al Ministro conversando con el alcalde de Leopolville durante la recepción que le fue ofrecida en el ayuntamiento de esta ciudad.—(Foto EUROPA PRESS)

Yaundé, 4.—La Misión española presidida por el ministro de Comercio, don Alberto Ullastres, salió de Yaundé en avión especial hoy, con dirección a Duala. Después de haber visitado la exposición comercial e industrial que se celebra actualmente en la capital económica de Camerun, los miembros de la Misión embarcaron en la motonave «Villa de Bilbao», cuya arribada a Lagos está prevista para el jueves.

En una Conferencia de Prensa —limitada a cuestiones comerciales y económicas—, concedida a los periodistas de Yaundé, Ullastres destacó especialmente la acogida «muy cordial» que se le había dispensado por el presidente Ahmadu Ahidjo, así como por los miembros del Gobierno federal. Luego indicó que el acuerdo comercial hispano-camerunés, firmado esta mañana, incluía la cláusula de nación más favorecida.

El ministro español, igualmente precisó que este acuerdo, concluído con una vigencia de un año, preveía un equilibrio de intercambios entre los dos países. Ullastres, seguidamente, precisó que España ofrecía una importante salida para la exportación del café camerunés y añadió luego que la República Federal deseaba estudiar la posibilidad de concluir otros acuerdos (cultural, de trabajo y de telecomunicaciones) con el Gobierno de Madrid.

En relación con éste, Ullastres dijo que dos personalidades del Gobierno camerunés —cuyos nombmres no han sido revelados— estaban dispuestas a dirigirse próximamente a España. Por último, respondiendo a un informador, el jefe de la Misión española confirmó que el Gobierno de su país estaba dispuesto a ofrecer bolsas de estudios en España, en el dominio de la formación profesional, a todos los niveles y en todos los sectores.—Efe.

AFRICA Y LA INFLUENCIA DE MOSCU O PEKIN

Roma, 4. — (Del corresponsal de Efe).

El diario "Il Secolo d'Italia" publica hoy un amplio artículo estudiando la actual situación de los países africanos y en el cual llega a la conclusión de que sólo una acción coordinada de las naciones europeas en favor de los nuevos Estados africanos, puede impedir que éstas caigan bajo la influencia de Moscú o de Pekín.

A este respecto, señala a España y la política llevada a cabo por el Gobierno del Generalísimo Franco, como la más idónea y acertada, al comprender el momento justo en que los pueblos alcanzaron su mayoría de edad cuando están en condiciones de gobernarse por sí mismos.

Las magníficas relaciones existentes entre Madrid y el Gobierno de Marruecos, donde nunca se consideró a España como la nación explotadora, sino protectora y las leyes presentadas en las Cortes para reconocer el derecho de autodeterminación de la población de la Guinea española, es el más claro exponente de esa visión política de Franco, el hombre que goza de mayor popularidad y prestigio entre los pueblos de Africa.—Efe.

Audiencias Militar y Civil de S. E. el Jefe del Estado

AUDIENCIA MILITAR

S. E. el Jefe del Estado y Generalísimo ha recibido en audiencia militar en el palacio de El Pardo a los siguientes señores:

Don Antonio Barroso Sánchez-Guerra, Teniente general en reserva, a las órdenes del señor ministro.

Don Manuel Malcide Odriozola, Teniente general, Capitán general de la VIII Región Militar.

Don José Díaz-Varela y Ceano-Vivas, General de división en reserva, acompañado de sus hijos Juan José, Luis y Antonio, licenciado en Ciencias Económicas, sacerdote y capitán de Artillería, respectivamente.

Don Manuel Chamorro Martínez, General de división, jefe de la división de Infantería «Somosierra», número 61 y gobernador militar de la plaza y provincia de Alava.

Don Manuel Alvarez-Campana Vignete, General de división en reserva.

Don Luis de Bardají Morano-Navarro, General de brigada de infantería en reserva.

Don Juan Carreras González, General de brigada de infantería, segundo jefe de la división acorazada «Brunete».

Don Gerardo Barro Pravia, General de Brigada de infantería de Marina en reserva.

Don Manuel Martín Rascón, Coronel de Ingenieros del Consejo Supremo de Justicia Militar.

Don Teodoro Pérez de Eulate y Vida, Coronel de Aviación, jefe del Servicio de Transmisiones y Protección de Vuelo de la Región Aérea Central.

Don Argérico Guardado Rodríguez, Coronel de Aviación, del Estado Mayor del Aire.

Don Enrique de Castro San millán, Coronel de Aviación, jefe del Servicio Cartográfico y Fotográfico del Aire.

Don Jesús Olivares Baque, Coronel de Ingenieros del S. E. M., jefe del Regimiento de Redes Permanentes y Servicios Especiales de Transmisiones.

Don Pedro Martínez Gómez, Coronel de Infantería, jefe del grupo de fuerzas regulares de infantería «Tetuán», número 1.

Don Carlos Sebastián Llegat, Coronel de Artillería, jefe del Regimiento de Artillería, número 12.

Don Juan José Orozco Massieu, Teniente coronel de infantería del SEM., agregado militar a la Embajada de España en Lisboa.

Don Manuel Figueruela Méndez, Teniente coronel de ingenieros del SEM., jefe de la Agrupación Mixta de ingenieros de la división de infantería «Reyes Católicos», número 91.

AUDIENCIA CIVIL

Su Excelencia el Jefe del Estado y Generalísimo de los Ejércitos ha recibido en audiencia civil en el Palacio de El Pardo a las siguientes personas:

Campeones nacionales del XVIII Concurso Juvenil de Formación Profesional Industrial y Artesana, presididos por don José Solís Ruiz, ministro secretario general del Movimiento, y acompañados por los ministros de Educación Nacional, y de Agricultura, señores Lora Tamayo y Cánovas García.

Junta Directiva de la Agrupación de Corresponsales Extranjeros, acompañada por don Manuel Fraga Iribarne, ministro de Información y Turismo; don Manuel Jiménez Quílez, director general de Prensa, y don Adolfo Martín Gamero, director general de la Oficina de Información Diplomática.

Representación de las Corporaciones y entidades de la provincia de Sevilla, presidida por don Pedro Gual Villalbí, ministro del Estado español, y delegado del Gobierno para dicha capital.

Representación de los diferentes estamentos de la provincia de Burgos, presidida por don Eladio Orejón Cadavieco, gobernador civil y jefe provincial del Movimiento de dicha provincia.

Don Julio Albertos Lagos, embajador de la República Argentina en Madrid.

Don Luis Peralta España, director general de lo Contencioso del Estado.

Don José Hernández Díaz, alcalde de Sevilla.

Don Jesús Riaño Goiri, magistrado del Tribunal Supremo.

Don Paulino Martínez Hermosilla, consejero del Patrimonio Nacional.

Don Francisco Fornés Rubio, presidente de la Sección Económica Central del Sindicato Nacional del Seguro.

Reverenda Madre María Dolores, Abadesa de Religiosas Concepcionistas Franciscanas de El Pardo, acompañada de la Madre Margarita, Vicaria de dicha Comunidad.

Doctor don Alfonso de la Peña, catedrático de Urología de la Facultad de Medicina de Madrid.

Don Manuel Thomas de Carranza, consejero comercial de la Embajada de España en París y vicepresidente de la Confederación Europea de Excombatientes.

Señor Willie Chevalier, redactor-jefe de «Le Droit», de Ottawa, acompañado de don Francisco José Mayans, jefe del Servicio Exterior del Ministerio de Información.

Don Antonio Lucas-Moreno, catedrático del Real Conservatorio de Música de Madrid.—Cifra.

NAESSENS, recibido por la Policía

El biólogo francés Gaston Naessens, a su llegada al aeropuerto de París para comparecer en el Palacio de Justicia, acusado de infringir la legislación sobre fabricación de productos farmacéuticos, a causa de su supuesto suero contra el cáncer. A ambos lados de él, sus abogados Biagg (izquierda) y Montacor. En el aeropuerto le esperaba la policía encargada de no perderle de vista.—(Foto FIEL)

LA HORA INTERNACIONAL

Por JOSE LUIS ALONSO ALMODOVAR

Los viajes de Chu En Lai y U Thant por Africa

Coincidiendo con el final del recorrido africano de Chu En Lai, primer ministro de la China roja, ha correspondido ahora al secretario general de las Naciones Unidas, U. Thant, iniciar su viaje por el continente negro. Los países del Mogreb árabe son las primeras escalas del diplomático birmano que, en Argel, fue calurosamente recibido y agasajado por el presidente Ben Bella. Más tarde visitará otras capitales africanas, entre las que no podían faltar las de Ghana y Guinea, los dos regímenes más procomunistas entre los jóvenes pueblos recién emancipados. Es curioso —y, a la vez, revelador— que el periplo del secretario de la ONU se corresponde casi exactamente con el que Chu En Lai realizó durante el pasado mes de enero.

Pero, lo que en el dirigente chino estaba justificado por razones políticas de proselitismo, no resulta lícito ni congruente en la conducta de U. Thant, que no oculta sus simpatías con estas visitas a las naciones más progresistas, con mayor inclinación hacia el neutralismo y más radicalmente contrarias a sus antiguas metrópolis europeas. Podemos, por tanto, extraer dos consecuencias importantes del viaje: primero, la excepcional significación y trascendencia que hoy se concede al mundo africano, como hemos insistido repetidas veces; y, luego, la clara parcialidad del secretario general de la ONU, para el que siempre existen dos pesos y dos medidas.

¿Qué repercusiones inmediatas, de tipo práctico, seguirán a la presencia de Chu En Lai en varios puntos neurálgicos del continente? En el orden político, no muchas, pero en el campo económico y cultural es incuestionable que las relaciones de la China comunista con varios países africanos se van haciendo más estrechas por momentos. Y, en definitiva, terminarán desembocando en un reconocimiento efectivo del régimen rojo de Pekín. Sin embargo, creemos necesario establecer una premisa: la penetración china en Africa no es a Occidente a quien más directamente ataca, sino a la propia Rusia. La eficaz campaña que Chu ha llevado a cabo en las últimas semanas fue dirigida, en primer lugar, contra el comunismo soviético y contra la acción de los agentes rusos. La explicación es fácil.

Los jóvenes pueblos africanos se encuentran entre dos corrientes ideológicas: los líderes nativos que recibieron su formación y su cultura en las Universidades europeas —y, en especial, en la de París—, y por tanto, han sido ganados por el acervo espiritual de la cultura de Occidente, y aquellos otros —racistas furibundos— que odian cuanto representó la presencia de Europa en aquellas tierras y desean suprimir hasta el último vestigio de la civilización blanca. Estos segundos son, claro está, quienes se hallan inclinados hacia fórmulas marxistas y los que constituyen las presas políticas que se disputan Rusia y China roja. No perdamos de vista, pues, para enjuiciar los sucesivos acontecimientos africanos, que comunismo y racismo van íntimamente ligados en el continente negro. Si en América es la extrema derecha quien se opone a la integración racial, en el Africa negra es la extrema izquierda, representada, sobre todo, por el violento dictador de Ghana, Kwame N'Krumah. Y esta gran hostilidad antiblanca es, necesariamente, un enorme obstáculo para la subversión rusa, que deja la puerta abierta, en cambio, a la influencia de los chinos.

El fracaso de la diplomacia soviética en Guinea —pese a la filiación comunista de su presidente Seku Ture— y el éxito del alucinante «mariscal» Okello en la revolución de Zanzíbar, indican expresivamente los dos caminos. Chu En Lai —un político muy astuto— no podía dejar de sacar partido de esta coyuntura. Su viaje —como ahora el del secretario general, U. Thant— tienen, por tanto, la consideración de sucesos políticos de primera magnitud. Las repercusiones serán grandes, máxime, después del debatido y vacilante reconocimiento de China por parte de la Francia del general De Gaulle.

Lotería Nacional

El 8.904 premiado con dos millones de pesetas

Madrid, 5.—Relación de los premios mayores del sorteo de la Lotería Nacional, celebrado en el día de hoy:

8.904 Premiado con 2.000.000 de pesetas: Barcelona, Granada, Murcia, Zaragoza y Madrid.
22.934 Premiado con 1.000.000 de pesetas: Madrid, Mondragón, Oviedo, Madrid y Bilbao.
13.978 Premiado con 500.000 pesetas: Ceuta, Vergara, Málaga, Madrid y Sevilla.
48.440 Premiado con 250.000 pesetas: Burgos.
Premiados con 30.000 pesetas:
11.910 Madrid, Villarrubia de los Ojos, Castrojeriz y Buñall.
2.125 Alcázar de San Juan, Alicante, Gijón, Madrid y Almuñecar.
3.444 Granada, Cabra, Monforte de Lemos, Madrid y Barcelona.
5.673 Bilbao, Coruña, Vélez Málaga, Melilla y Vélez Málaga.
41.465 Madrid.
18.691 Madrid, Huelva, Antequera, Bilbao y Barcelona.
34.039 Barcelona.
19.858 Antequera, Antequera, Valladolid, Madrid y Zaragoza.
50.021 Llanera.
12.970 Cádiz, Huesca, Cartagena, Madrid y Málaga.
11.757 Madrid, Madrid, Murcia, Zaragoza y Sevilla.
30.472 Barcelona, Nerva, Bilbao, Madrid y Martos.
36.164 Murcia, Santa Cruz, Pontevedra, Durango y Sevilla.
16.675 Pravia, Granada, Burgos, Bilbao y Horta.
18.139 Madrid, Coruña, Badajoz, Vitoria y San Gervasio.—Cifra.

LA QUINIELA

Casi doce millones de pesetas para un vendedor de periódicos de La Coruña

Tiene 60 años y el dinero "no le preocupa"

"Soy el mismo con millones que sin ellos. Nunca volveré la cara a un amigo"

La Coruña.—Cerca de doce millones de pesetas le han correspondido a Basilio López Mayo, que desde hace 27 años se dedica a la venta de periódicos en un kiosko que posee en la calle de Amaro, de La Coruña. Es un hombre popular que entre otras cosas ha sido polizón, músico y futbolista. En la foto el nuevo millonario (Foto EUROPA PRESS)

La Coruña, 4.—(Por Armesto, corresponsal de «Alfil»).—La noticia de actualidad es hoy La Coruña. Don Basilio López Mayo, de 60 años, con domicilio en la calle del Parque, número 16, se acaba de hacer millonario con una quiniela (la única de 14 resultados), cubierta a las seis de la tarde del pasado sábado, invirtiendo en dicha quiniela tan sólo 16 pesetas.

Basilio es hombre de vida agitada. Su aspecto es cordial. Por su habitual ocupación, ya que desde hace veintiséis años está establecido con un modesto quiosco de venta de revistas y periódicos en la barriada de San Amaro, al final de la calle de la Torre. Todas las madrugadas se presentaba en la sección de cierre en busca de los diarios.

Pese a saber que ha sido el único acertante al que le han correspondido más de 11.800.000 pesetas, está tranquilo. Hoy fue difícil localizarle. Quizá fue el primer día que abandonó el quiosco para entregarse a los amigos.

—«Estoy tranquilo —dijo—, el dinero no me asusta. No sé qué haré, pero puede decir que mi primer propósito es descansar. Con mi mujer haré un viaje por Vitoria, Zaragoza y Barcelona. A lo mejor voy a América a recordar mis años mozos.

Recuerda, efectivamente, que al abandonar el hospicio provincial donde se crió, a los 18 años embarcó de polizón en el «Infanta Isabel», con destino a Cuba, en donde trabajó de marinero, de lavaplatos y en otras múltiples ocupaciones. Más tarde, pasó a Nueva York y continuó con su vida errante, un tanto bohemia.

En el año 1936 volvió a España y fue sorprendido por nuestra Guerra de Liberación. No volvió a abandonar la Patria. Fue entonces cuando consiguió montar el quiosco. Con las ganancias que le producía la venta de periódicos y revistas, y con lo que sacaba de la pesca de percebes, fue viviendo.

La tranquilidad de Basilio al saberse millonario, fue extraordinaria. La noche del domingo, en que por la televisión se enteró de que tenía los 14 resultados, no lo dijo a nadie. Estuvo en un café con su peña de amigos y ninguno se enteró, a pesar de que se habló de la dificultad de la quiniela. A la mañana siguiente, al adquirir la Hoja del Lunes, lo primero que hizo fue confirmar los resultados. Fue entonces cuando se lo dijo a su mujer y a su hija Yolanda, de 9 años,

(Continúa en sexta página)

M.C.D.2022

PALENCIA AL DIA

Los ganaderos se movilizan

Los ganaderos palentinos se movilizan. Es lógico. "Camarón que se duerme —dice el refrán— la corriente se lo lleva". Y los ganaderos palentinos no quieren dormirse, máxime cuando ese plan nacional de Desarrollo Económico se ofrece abierto por delante, propicio a muchas iniciativas.

Se quiere montar en Palencia un matadero industrial, dotado con todos los adelantos modernos. Entre estos adelantos, esas cámaras de congelación y refrigeración, que tanto significan, a la hora de preparar ciertos productos cárnicos congelados, cada vez en mayor uso por el público consumidor.

La comisión representativa nombrada al efecto, ha realizado las gestiones previas para este montaje, en Madrid. Que no han podido resultar más esperanzadoras, a juzgar por el interés con que sus peticiones han sido acogidas, y que tendrán, a no dudarlo, la colaboración y ayuda pertinentes en las altas esferas.

Porque se quiere que el país vaya a más. Que la industrialización del mismo sea un hecho. Y que la iniciativa tome, en la parte correspondiente, la responsabilidad y decisión de esta industrialización. Porque se desea todo esto, las facilidades y las colaboraciones no pueden faltar.

A los ganaderos palentinos se les planteaban algunos problemas de regulación de mercados, que se tratan de corregir con el establecimiento de este matadero industrial.

Todo, pues, empieza a estar a punto para sentar las bases del mismo. Las primeras y más importantes gestiones hechas, con el mayor fruto. Quedan otras, que se irán resolviendo sobre la marcha. Por lo pronto, otra comisión marchará en breve hacia Galicia, a visitar e inspeccionar mataderos industriales similares al que se quiere instalar en Palencia. Bien está siempre el asesoramiento directo sobre cualquier cuestión, para trabajar sobre seguro; es decir, basándose en la experiencia —que es la madre de la ciencia— de los demás. En este caso, en la de los ganaderos gallegos que, según consta, han realizado verdaderos primores industriales sobre el particular.

Lo que importa, es que la iniciativa privada, por lo que a este asunto se refiere, con el apoyo de los organismos sindicales del gremio, ha empezado a moverse oportunamente.

Si otras iniciativas semejantes también se lanzaran, la marcha de la inquietud industrial en nuestra capital y provincia habría empezado a manifestarse, para aprovechar cualquier coyuntura favorable, que ha de presentarse, lógicamente, en ese período de desarrollo industrial que se avecina.

Sigue el invierno boyante. Hasta la fecha la estación de las nieves se nos está mostrando inédita, por lo que a este aspecto níveo se refiere. El sol, el mejor sol, ese que no recuerdan los más viejos del lugar, por estas calendas, asoma casi todos los días —hoy, por ejemplo— y nos va dando una temperatura francamente primaveral.

Incluso febrerillo el loco, se está mostrando, hasta aquí, sumamente cuerdo, pues, sin altibajos, sin variaciones bruscas, se va deslizando. Eso, sí, como cumple, disfrazado de primavera, que es un disfraz que, la verdad, nos gusta.

Esperemos a ver qué nos depara febrero y los últimos coletazos del invierno.

Diario de avisos

FARMACIAS DE GUARDIA.—Durante la semana estarán de guardia las farmacias siguientes:

ZONA NORTE: La de don Alberto Torres Andrés (Mayor, 2).

ZONA SUR: La de doña Victoria Manteca Manteca (Mayor, 120).

Independiente de éstas permanecerá de guardia permanente la farmacia de don Anastasio Arenal (Paseo del Otero, 91).

REGISTRO CIVIL

NACIMIENTOS. — José Luis Rodríguez Agúndez, de Emilio y Matilde; María Cruz Silvano Toquero, de Dionisio y María Cruz.

MATRIMONIOS. — Lucinio Dujo Callejo, de Quintanilla de la Cueza, con María Amparo Figueroa Miguel, de Villanueva de la Cueza; Juan Manuel Espejo Ibáñez, de Villatoquite, con Afrodisia Plaza Iglesias, de Cervatos de la Cueza; Raimundo Plaza Iglesias, de Cervatos de la Cueza, con Carmen García Robles, de Villada.

DEFUNCIONES. — María Blánquez Blanco, de 69 años, viuda, Casas del Hogar, 49; Luis Cuesta Hernando, de 60 años, viudo, Hospital Provincial; Ezequiel Abad Arija, de 74 años, casado, Doctor Cajal, 3; Narcisa Alonso Salvador, de 86 años, viuda, Sanatorio San Luis.

CUPON PRO CIEGOS

Lista de los números premiados del «Cupón Pro Ciegos», correspondiente al sorteo celebrado el día 4 de febrero de 1964.

Premiado con 500 pesetas, número 585. Premiados con 50 pesetas, todos los terminados en 85.

Celebró sesión la Permanente Municipal

Se despacharon asuntos de trámite y hubo un amplio cambio de impresiones sobre un plan de obras inmediatas para la ciudad

El martes, a las ocho y cuarto de la noche, se reunió en sesión ordinaria, la Permanente Municipal. Presidió el Alcalde don Juan Mena de la Cruz, asistiendo los concejales señores Melendro González, Del Río Higuera, Abad Martín, Sáiz Alonso, Salvador Herrero, Ibáñez Martín y Baranda Marín, así como el secretario e interventor accidental señores Urgellés de las Heras y Gutiérrez Vega.

OBRAS. — Se autorizaron obras a don Francisco Tristán y don Félix Diez.

—Queda sin efecto la concedida a doña Angeles Martín, a instancias de la misma.

—Se autoriza a don Mariano Zamora Calzada la construcción de 102 viviendas subvencionadas en tres fases de 34 viviendas cada una, en un solar sito en General Mata.

ANUNCIOS. — Se autoriza a doña María Díez la rotulación de un anuncio en la fachada de su establecimiento.

—A CITESA, la instalación de un anuncio luminoso en la terraza del edificio del Cine Avenida, sito en la Avenida de Valladolid.

—Y a Radio Palencia, la instalación de otro anuncio luminoso en la fachada del edificio de la emisora.

OBRAS MUNICIPALES. — Se vió y aprobó el expediente de contribuciones especiales acordadas a las obras de ampliación y mejora del alumbrado, en la calle del Dr. Cajal, con el cuadro de cuotas a satisfacer por cada uno de los propietarios afectados, acordando su exposición al público.

—Dada cuenta del expediente de revisión de precios de las obras ejecutadas por Constructora Asturiana, S. A., en la construcción del grupo de 72 viviendas municipales en la Plaza de Héroes del Alcázar, de esta capital, que ha sido practicada por el arquitecto municipal, con informe del interventor de fondos, se acuerda pase a informe del oficial mayor.

LICENCIAS — Se autoriza a don Alejandro Espino de los Mozos, la ampliación con tres coches más, de la industria que le fue autorizada de coches de alquiler sin conductor, previa presentación de los citados vehículos para su revisión, antes de ponerlos en servicio.

PERSONAL. — Vista propuesta del Negociado de Rentas y Exacciones, se acuerda abonar al cobrador don Eugenio Matía Segoviano una gratificación de 1.000 pesetas, por la cobranza extraordinaria realizada en puestos y verbenas durante el año 1963.

—Se dió cuenta de un expediente de baja por accidente del lector de contadores de agua don Florentino Tapia Rebolledo, proponiendo aceptar la liquidación de gastos practicada por el Seguro Obligatorio de Enfermedad, y que dicha suma, que asciende a la cantidad de 4.320, más las 1.710'50 pesetas que importa el salario íntegro profesional percibido por el accidentado durante los 22 días que estuvo de baja oficial, y demás gastos que puedan haberse satisfecho, sean reclamados en su totalidad al Juzgado Municipal, siempre que se haya tramitado la acción penal correspondiente.

Así se aprueba.

PLUS VALIA. — Se aprobaron varios expedientes de plus valía.

—Visto escrito presentado por don Angel Ortiz Gutiérrez, sobre aclaración a la situación del expediente número 371 del plus valía, pasa a informe de la Comisión de Hacienda.

PADRONES. — Pasa a informe de la Comisión de Hacienda el Padrón sobre falta de limpieza de chimeneas, correspondiente al ejercicio de 1963, e importante 97.150 pesetas.

RECLAMACIONES. — Se desestiman las reclamaciones presentadas por don Marcelino Ruesga, herederos de don Alejandro Buj y doña Benita Gutiérrez, por arbitrio con fin no fiscal sobre falta de limpieza de chimeneas, correspondiente al año 1962, por extemporáneas.

—Igualmente, y por el mismo concepto y ejercicio, se desestima la reclamación de don Natalio García Rojo.

—Se accede a la petición de don Mariano Alonso Muñoz, reclamando contra el recibo girado por dos chimeneas, al comprobarse sólo existe una.

—Don Fernando del Corral, reclama contra el recibo girado por el concepto de 5 chimeneas, accediendo a la rectificación que interesa, por estar de conformidad.

—Doña Patrocinio Antolín reclama por el mismo concepto, acordándose la rectificación oportuna.

—Hermanos Neira, reclaman contra dos recibos girados sobre recogida de basuras, pasando el expediente a informe de la Comisión de Hacienda.

—Don Víctor Rasines Matilla, reclama contra el arbitrio sobre edificios de altura deficiente, en Pastores, 12, acordándose desestimar.

—Don Francisco Melgar reclama por el concepto de alcantarillado del pasado año, acordando desestimar, por no existir base para la anulación del recibo girado.

Don Victoriano Matía, reclama contra liquidación que le ha sido practicada por cambio de razón social de un establecimiento titulado a nombre de su esposa, aceptándose la reclamación.

Don José García Aguado, interesa la exención del 90 por ciento, por ocupación de vía pública, acordándose su desestimación, por no afectar dicha bonificación al citado concepto.

—Doña Margarita Zuazagoitia, reclama contra recibos girados por diferentes arbitrios de la casa número 22, de Eduardo Dato, por alegar está en ruina y fuera de alineación, pasando íntegramente a vía pública, acordando desestimar, por no proceder.

—Don Domingo Riquelme, reclama contra liquidación practicada por utilización de mangueras para desatranque de tuberías, acordándose pase a informe del Negociado de Coordinación.

—Don José María Fernández y otros propietarios de solares sitos en la Avenida de Simón Nieto, reclaman por el concepto de solares sin edificar, acordándose pasar el expediente a informe del oficial mayor letrado.

—Don José Juan Palomino, interesa devolución de cantidades satisfechas por diferentes conceptos, acordándose la devolución al mismo de 1.825'44 pesetas, correspondientes al primer semestre de 1962, por tasas sobre inmuebles sitos en Casado del Alisal, 16, 18, 20 y 22.

LIQUIDACION. — Se prestó aprobación, a efectos de solares sin edificar, propiedad de don Mariano Pajares de la Granja, a los situados en la calle Onésimo Redondo, 21 y 23, dando cumplimiento a lo acordado en sesión de 27 de septiembre de 1963, como consecuencia de acta de inspección levantada, y que asciende a la cantidad de 2.782'05 pesetas, más un recargo del 10 por ciento.

RECAUDACION. — Se dió cuenta de una propuesta de la Comisión de Hacienda sobre indemnización al señor agente ejecutivo, por los perjuicios económicos que le han sido irrogados, como consecuencia de habérsele entregado valores, en reiteradas ocasiones, de cobro improcedente, estimando aquélla en la cantidad de 25.000 pesetas.

Igualmente se propone la anulación de valores por un importe de 124.336'54 pesetas, de los años 1953 al 1957, acordándose acceder a ambas propuestas.

CONTRATACION. — Dada cuenta de la apertura de pliegos del concursillo convocado para conservación y limpieza de las máquinas de escribir, sumar y calcular del Ayuntamiento, se adjudica la limpieza de máquinas de escribir al señor Alconero, en la cantidad de 2.280 pesetas, y las de sumar al señor Gutiérrez, en la cantidad de 1.650 pesetas.

URBANISMO. — Dada cuenta del expediente de ruina, incoado por doña Florentina Tundidor, del inmueble número 8 de la calle del General Amor, con las particularidades que se citan, se acuerda pase al arquitecto municipal, para mayor concreción del informe técnico.

TELEGRAMA. — Se vió un telegrama de don Camilo Murillo, autor de la obra «Proceso al escándalo», galardonada con el II Premio «Palencia de Teatro», que dice lo siguiente:

«Alborozado concesión premio, cada día más prestigioso, agradezco mecenazgo ilustre ciudad. Anuncio inmediato estreno compañía teatro primera categoría. Estaré en contacto, facilitando noticias. Afectuosos saludos».

Sin más asuntos, se levantó la sesión, a las diez de la noche.

CAMBIO DE IMPRESIONES SOBRE PLANES INMEDIATOS PARA LA CIUDAD

Seguidamente, el Alcalde invitó a todos los concejales integrantes del Pleno Municipal, así como a los seis concejales últimamente salientes de la Corporación, a un cambio de impresiones y estudio de diversas obras urbanísticas, como realización de la Avenida Casado del Alisal-Modesto Lafuente-Manuel Rivera, alumbrado de la Plaza de la Catedral y otras vías urbanas, alcantarillado del barrio de Santa Ana y 2.º barrio de los Cuarteles, y otros posibles sectores, erección de la ermita románica de Villanueva del Río, construcción escolar de un nuevo grupo en la barriada de «Francisco Franco», construcción de otras 250 viviendas municipales en el solar del Ayuntamiento sito en la bajada de «Puentecillas» (antiguo Instituto Viejo), que contribuiría a una mejora social y creación de más patrimonio municipal; construcción de dos nuevos mercados de abastos y la estación de autobuses; construcción de la playa artificial en el «Sotillo»; mejoramiento de las indicaciones de tráfico; y resolución económica del asunto del cementerio viejo, entre otras, con vistas a la confección de un presupuesto extraordinario nutrido por un crédito de unos 50 millones de pesetas, a amortizar en las mejores condiciones posibles.

Los asistentes aceptaron estos proyectos así como la conveniencia de solicitar dicho crédito, tras realizar los estudios y gestiones oportunos.

TEATRO PRINCIPAL

HOY:

Sigue el gran éxito

«DAVID Y GOLIAT»

Un espectáculo maravilloso

Tolerada para menores

TEATRO CINE ORTEGA

7'45. Autorizada mayores de 16 años: «La gata sobre el tejado de zinc».

CINE PROYECCIONES

3'30. Autorizadas para todos los públicos: «Loco por el circo» y «Traidor a su patria».

CINE CASTILLA

3'15. Autorizadas mayores de 18 años: «Del cuplé al tango» y «Chantaje a un torero».

CINE OTERO

«Despertar a la vida», y «Apocalipsis sobre el Río Amarillo». (Colores). Mayores 16 años.

CINE REY DON SANCHO

Sesiones: 5, 7'30 y 10'30

OTRO GRAN ESTRENO:

"EL ULTIMO EDEN"

Un film de Marcel Camus

(Mayores de 18 años)

CINE AVENIDA

Continua desde las 5

GRANDIOSO PROGRAMA:

«CON FALDAS Y A LO LOCO»

Marilyn Monroe
Tony Curtis
Jack Lemon

(Pases: 5 y 8'45).

y

«DETECTIVE CON FALDAS»

Mary Santpere

Pases: 6'45 y 10'45).

(Mayores de 18 años)

CALIFICACION MORAL:

«David y Goliat» (2), «La gata sobre el tejado de zinc» (4), «Loco por el circo» (2), «Traidor a su patria» (2), «Del cuplé al tango» (3), «Chantaje a un torero» (3), «Despetar a la vida» (3R), «Apocalipsis sobre el río Amarillo» (3), «El último Edén» (3), «Con faldas y a lo loco» (3R), «Detective con faldas» (3).

MINISTERIO DE AGRICULTURA

Servicio Nacional de Concentración Parcelaria y Ordenación Rural

DELEGACION DE PALENCIA

Aviso

Acordada por Decreto de 16 de enero de 1964 la concentración parcelaria de la zona de OLMOS DE OJEDA (Palencia), se hace saber que los trabajos de investigación de propietarios, arrendatarios, aparceros, usufructuarios y, en general, de cultivadores dará comienzo el día 5 de febrero en el local del Ayuntamiento y se prolongarán durante un período de treinta días.

1.º.—Los propietarios ausentes podrán hacerse representar por cualquier vecino, bastando al efecto una carta de autorización.

2.º.—Todos los propietarios tienen la obligación de manifestar el nombre de los cultivadores que, de hecho, existan en sus parcelas.

3.º.—Los cultivadores de fincas (arrendatarios, aparceros, usufructuarios, etc.), y los titulares de cualquier derecho sobre las mismas deben igualmente comparecer en el local del Ayuntamiento dentro del período señalado, aunque no sean propietarios, a fin de comprobar que su derecho ha sido reconocido por el propietario correspondiente.

Palencia, 3 de febrero de 1964.—El Ingeniero Jefe de la Delegación.

Cuatro Cantones

Fruto de la inquietud de un alcalde

En el interesante capítulo de la formación profesional, acaba de cubrirse una importante etapa en la provincia de Palencia.

Esta etapa se llama, sencillamente: Instituto Laboral Femenino, en Saldaña.

En Saldaña viene funcionando, desde hace no pocos años, el Instituto Laboral «José Antonio Girón», modelo y ejemplo en esta clase de instituciones docentes-profesionales que ahora —con extraordinario buen criterio— se prodigan en nuestras provincias.

Pero es interesante y aleccionador el ver cómo el Instituto «José Antonio Girón», de Saldaña, ha ido cubriendo sus etapas, en un esfuerzo titánico, en el que la inquietud de un hombre ha andado por medio.

...Este hombre se llama Francisco Gómez, y es el actual alcalde saldañés.

Don Francisco Gómez fue auténtico adalid de este centro docente-profesional. Con su manojo de planos bajo el brazo (por cuya razón, y en honor del rollo de legajos de que siempre se acompañaba, llegó a ser conocido en Madrid por el familiar y afectuoso apelativo del «alcalde del rollo»), este hombre realizaba infatigablemente viajes a la capital de España. Pero triunfó su tesón, y el Instituto Laboral «José Antonio Girón» llegó a ser una realidad, de la que Saldaña puede sentirse orgullosa. Recientemente, el Instituto de Saldaña, tras nuevas gestiones de este regidor, logró que se completasen los estudios del bachillerato laboral, en todos sus cursos y asignaturas.

Había una última etapa que cubrir, un postrer cartucho que quemar.

...Era el de la creación del Instituto Laboral femenino.

Don Francisco Gómez, de nuevo en la brecha. La visita del director general de Enseñanza Profesional y Técnica, en el pasado año, a Saldaña, fue una coyuntura definitiva. Y en las recientes gestiones de la primera autoridad palentina en Madrid, se recibió ya el marchamo definitivo de esta etapa que Saldaña esperaba.

En el Instituto Laboral de Saldaña comenzarán a funcionar los cursos del bachiller laboral femenino, rápidamente; el edificio ya tiene a punto las aulas y las dependencias, con la correspondiente separación de sexos y la preceptuada independencia docente.

Saldaña contará con Instituto Laboral femenino.

...En esta hora grata para Saldaña y para la provincia (puesto que en tal modalidad laboral femenina viene Saldaña a ser como pionera en España), no podíamos olvidar el nombre de don Francisco Gómez, un gran alcalde que —sin gravar las posibilidades económicas del vecindario— ha podido desarrollar su política cultural y docente con creciente y magnífico resultado.

VIDA SINDICAL

VICESECRETARIA PROVINCIAL DE ORDENACION ECONOMICA

Relación de Contribuyentes del Impuesto Industrial (Cuota por Beneficios) para el ejercicio de 1963.

La Delegación de esta provincia, de acuerdo con la legislación vigente, remite a esta CNS relación de contribuyentes afectados por el Impuesto Industrial (Cuota por Beneficios) para el ejercicio 1963.

En cumplimiento de cuanto dispone el párrafo quinto de la Regla décimosegunda de la Instrucción Provisional de la Orden del Ministerio de Hacienda, de fecha 9 de febrero de 1958, modificada por la de 22 de enero de 1959, mencionadas relaciones se encuentran de manifiesto hasta el día 15 de febrero corriente, en el tablón de anuncios de esta Vicesecretaría, y una copia de los mismos en los respectivos Sindicatos Provinciales, donde las empresas afectadas podrán examinarles.

Hasta indicada fecha se admitirán en la Administración de Rentas Públicas reclamaciones contra la inclusión en la relación de contribuyentes que únicamente podrán formular los propios interesados, presentando la correspondiente instancia en unión de las pruebas y alegaciones, rechazándose todos los que carezcan de este requisito (Regla 12, párrafo sexto).

Igualmente se podrá pedir la inclusión de nuevos contribuyentes que se consideren afectados por la cuota de Beneficios, cumpliendo los requisitos exigidos en el párrafo séptimo de la Regla 12 de mentada Instrucción Provisional.

Por Dios, España y su Revolución Nacional-Sindicalista.

Palencia, 3 de febrero de 1964. — El Vicesecretario Provincial de Ordenación Económica.

JUNTAS DE EVALUACION GLOBAL, CONSTITUIDAS EN ESTA PROVINCIA A EFECTOS DEL IMPUESTO INDUSTRIAL (CUOTA POR BENEFICIOS)

La Delegación de Hacienda de esta provincia nos remite en cumplimiento del párrafo cuarto de la Regla 12 de la Instrucción Provisional, de fecha 9 de febrero de 1958, modificada por la de 22 de enero de 1959, relación de actividades industriales y mercantiles sujetas a Evaluación Global (Cuota por Beneficios) y obligadas a elegir comisionados, que transcribimos a continuación.

Lo que se hace público para general conocimiento.

DESIGNACION DE LAS JUNTAS

GRUPOS: 1-63. Comercio de juguetes, artículos deportivos y armería.—1-64. Comercio de instrumentos musicales, discos y afines.—1-683. Comercio mixto rural.—1-800. Sanatorio y Clínicas.—1-83. Tinte, limpieza y planchado de ropas.—1-81. Pompas fúnebres.—1-90. Servicios diversos no especificados.—2-101. Suministros especiales de gas.—2-20. Producción y suministro de electricidad.—3-10. Fabricación de pasta para sopa.—3-11A). Fabricación de galletas.—3-11B). Fabricación de galletas.—3-21. Fabricación de bombones y chocolate.—3-22. Fabricación de caramelos.—3-301. Fabricación de gaseosas y bebidas carbónicas.—3-40. Industria del café y sucedáneos.—3-60. Confitería y pastelería.—3-611. Mayor de Coloniales.—3-612. Menor de comestibles.—3-62. Supermercados y autoservicios de Alimentación.—5-90. Servicios de Créditos no bancarios.—6-10. Fabricación de harinas.—6-20. Fabricación y venta de pan y similares.—6-30. Fabricación de piensos.—6-60. Comercio de cereales, harinas, legumbres secas y abonos.—7-01. Minas de antracita.—7-10. Fabricación de aglomerados.—7-60. Comercio de carbones y leñas.—8-10. Fabricación de tierras cocidas.—8-12. Fabricación de derivados de cemento.—8-13. Fabricación de yesos y escayola.—8-15. Manufacturas de piedras naturales.—8-60. Venta de edificaciones.—8-61. Comercio de materiales de construcción y saneamiento.—8-65. Comercio e instalación de vidrio.—8-75. Comercio de porcelana, loza y alfarería.—8-80. Construcción y reparación de obras.—8-81. Servicios especiales en la construcción.—8-82. Acabado de la construcción.

9-80. Exhibición cinematográfica.—9-82. Espectáculos taurinos.—9-85. Explotación de jardines, parques y salas de recreo y juegos.—10-62. Mayor de frutas frescas.—10-621 a). Mayor de patatas.—10-621 b). Mayor de patatas (concesionistas).—11-00. Producción avícola (explotaciones industriales).—11-10. Industrias lácteas.—11-20. Fabricación de embutidos y conservas cárnicas.—11-66. Comercio de productos lácteos.—11-70. Comercio de ganados (tratantes).—11-72. Comercio por menor de carne.—12-80. Hoteles.—12-85. Restaurantes, cafés, bares y afines.—13-25. Fabricación de productos para laboratorio y sanidad.—13-35. Fabricación de colorantes, barnices y tintas.—13-45. Producción de frío y hielo.—13-61. Mayor de productos farmacéuticos.—12-62. Farmacias.—13-632. Mayor de drogas corrientes.—13-633. Menor de drogas y afines.—13-66. Comercio de plásticos y artículos de caucho.—14-13. Carrocería, carretería y afines.—14-15. Carpintería en general.—14-60. Comercio por mayor de maderas.—14-61. Comercio de muebles.—15-10. Siderurgia.—15-27. Industrias metálicas de la construcción. — 15-29. Soldadura. — 15-30. Construcción de maquinaria en general.—15-31: Fabricación de maquinaria industrial específica.

15-375. Instalación y reparación de material eléctrico.—15-50. Reparación de material metalúrgico.—15-60. Comercio de chatarra y minerales.—15-62. Comercio de ferretería.—15-63. Comercio de joyería, platería, bisutería, relojería y artículos de regalo y fumar.—15-66. Comercio de aparatos y material eléctrico.—15-69. Comercio de maquinaria y material industrial.—15-700. Comercio de automóviles, camiones y similares.—15.701. Comercio de motocicletas, bicicletas y similares y sus accesorios.—16-20. Aderezo de aceitunas.—16-30. Fabricación de jabón común e industrial.—16-61. Mayor de aceites y grasas.—17-20. Manipulación de papel y cartón.—17-21. Impresión, grabado y encuadernación.—17-40. Edición de libros, periódicos y afines.—18-61. Mayor de pescados y mariscos.—19-10. Preparación, curtido y acabado de pieles.—19-611. Mayor de pieles sin curtir.—19-62. Comercio de peletería y artículos de piel.—19-71. Menor de calzado.

20-91. Seguros de enfermedad y entierro.—21-10: Carbonizaje, lavado y peinado de lana.—21-14. Fabricación de tejidos especiales de lana.—21-62. Comercio de tejidos y ropas hechas.—21-622. Mayor y menor simultáneos de tejidos.—21-630. Mayor de mercería, paquetería y géneros de punto.—21-631. Menor de mercería, paquetería y géneros de punto.—22-84. Transporte de autobuses y similares.—22-8.400. Transporte por autobuses en servicios regulares y urbanos.—22-86 Transportes por autocamiones.—22-90. Agencias de transporte.—22-94. Garajes.—22-95. Estaciones de servicio.—23-30. Fabricación de alcoholes.—23-61. Comercio de vinos, aguardientes y licores.

MINISTERIO DE AGRICULTURA

Servicio Nacional de Concentración Parcelaria y Ordenación Rural

DELEGACION DE PALENCIA

Aviso

Acordada por Decreto de 16 de enero de 1964 la Concentración Parcelaria de la Zona de CAPILLAS (Palencia), se anuncia que los trabajos de investigación de propietarios, aparceros, usufructuarios y en general de cultivadores, darán comienzo el día 5 de febrero de 1964 en el local del Ayuntamiento y se prolongarán durante un período de **QUINCE DIAS.**

1.º.—Los propietarios ausentes podrán hacerse representar por cualquier vecino, bastando al efecto una carta autorización.

2.º.—Todos los propietarios tienen la obligación de manifestar el nombre de los cultivadores que de hecho, existan en sus parcelas.

3.º.—Los cultivadores de fincas (arrendatarios, aparceros, usufructuarios, etc.), y los titulares de cualquier derecho sobre las mismas, deben igualmente comparecer en el local del Ayuntamiento dentro del período señalado, **aunque no sean propietarios,** a fin de comprobar que su derecho ha sido reconocido por el propietario correspondiente.

Palencia, 31 de enero de 1964.—El Ingeniero Jefe de la Delegación.

Hermandad de Labradores y Ganaderos de Palencia

Recordamos a todos los encuadrados en esta Hermandad, de que el próximo domingo día 9 de los corrientes, y a las once de la mañana celebramos Asamblea Plenaria en el Salón de actos de la C. N. S. con arreglo al orden del día que ya se les ha comunicado.

A partir de esta fecha y por espacio de quince días se encuentra expuesta en el tablón de anuncios de esta Hermandad, relación de agricultores con expresión del cultivo a que dedica sus tierras que será valedera para efectuar la derrama de sostenimiento de Hermandad y Guardería Rural para cubrir gastos de 1964.

Palencia, 5 de febrero de 1964.

El jefe de la Hermandad, LUCIO TEJEDO PELAYO.

EXAGERADOS

Como se sabe, los de Marsella tienen en Francia una fama de exagerados parecida a la que disfrutan los andaluces entre nosotros.

En París, un marsellés cogió una borrachera tan terrible que acabaron dándole por muerto y llevándolo al depósito de cadáveres.

Pero al cabo de algún tiempo despertó y empezó a dar gritos protestando de que le hubiesen llevado allí sin estar muerto.

Un guardia del depósito que lo oyó le dijo al otro:

--Estos de Marsella, siempre tan exagerados...

NUEVA RICA

La señora, rica de nuevo cuño, se muestra muy exigente con la servidumbre.

La doncella le trae una mañana un telegrama y se lo alarga con la mano.

--Lucía --dice la señora--. ¿No sabe usted que hay que presentar las cosas en una bandeja?

--Sí; es que creí que era la señora la que no lo sabía.

SU PROPIA ESPOSA

--Señor director, está ahí una señora que desea verle.

--¿Es guapa?

--Mucho.

--Hágala pasar.

Pasa la señora, permanece un momento en el despacho del director, sale y se va.

El director llama inmediatamente al ordenanza.

--Sr. Rosi, veo que usted tiene un concepto muy extraño de la belleza femenina. Me dijo usted que se trataba de una mujer bonita.

--Perdóneme, señor director. Creí que era su propia esposa.

--Lo es, lo es.

FUGA DE VOCALES, NUM. 23:

L. br.v.d.d .s .l .lm. d. .ng.n.. SH.K.SP..R.

Solución al número 22:

Contra el callar no hay castigo ni respuesta.

CERVANTES

CRUCIGRAMA

Número 2:

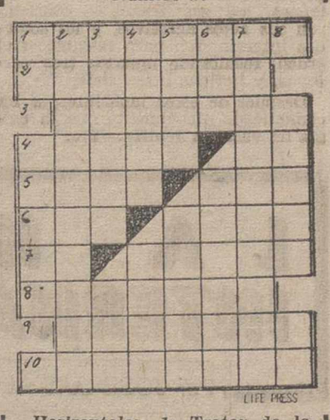

LIFE PRESS

Horizontales: 1: Tratar de lograrlo. 2: Pronunciar un discurso. 3: Empapadas. 4: Isla del Brasil. En América: hermana mayor. 5: Sacerdote tártaro islamita. Río de Bolivia. 6: Periodo. Estado venezolano. 7: Dios egipcio. Separadas más de lo regular. 8: Equivocasen. 9: Gallardos. 10: Lavárase.

Verticales: 1: Consonante repetida. Daré en el suelo. 2: Volverás a adquirir. 3: Rezaría. Demuestra alegría. 4: Rabos. Poco densa. 5: Río ruso. (al revés) Arbusto florido. 6: (al revés) Entregar. Cierto coche de caballos. 7: Hiriéranos ligeramente. 8: Aposentos. Abreviatura de tratamiento.

Sol. al Crucigrama número 1:

Horizontales: 1: Apenadas. 2: Sindos. 3: Nadases. 4: Canon. Ga. 5: Ecos. Ruc. 6: Sos. Pera. 7: At. Tapar. 8: Rebasas. 9: Colasen. 10: Pajarona.

Verticales: 1: As. César. 2: Pinacoteca. 3: Enanos. Boj. 4: Nodos. Tala. 5: Adán. Pasar. 6: Dos. Repaso. 7: Asegurasen. 8: Sacar. Na.

DE SOCIEDAD

PETICION DE MANO.—Por don Ildefonso Vega Ramiro, Ayudante de Ingeniero de Telecomunicación y señora y para su hijo Juan, Delegado de la Casa Belter en Madrid, ha sido pedida a los Sres. de Marrero-Rodríguez, de distinguida familia del archipiélago canario, la mano de su hija Mari-Tere. Entre los novios se cruzaron los regalos de rigor y la boda se celebrará del 15 al 20 del mes actual en Las Palmas de Gran Canaria.

CINE REY DON SANCHO

Hoy miércoles de estreno: 5 - 7,30 - 10,30

EL ULTIMO FILM DEL REALIZADOR DE «ORFEO NEGRO»: MARCEL CAMUS

"EL ULTIMO EDEN"

Descubrirá un mundo nuevo donde incluso el amor se expresa y se siente de otro modo

Todo un recital de la más alta belleza cinematográfica

(Mayores de 18 años)

RECUERDE...

FALTAN SOLO SIETE DIAS PARA EL SORTEO

100.000 pesetas

COMPRANDO AHORA PUEDEN SER SUYAS

GALERIAS y SUPERMERCADO

Benito del Río

SEGUROS CONTRA EL PEDRISCO

Para trabajar el ramo de pedrisco, entendiéndose directamente con la dirección de la Entidad en Madrid, se desea nombrar colaboradores en PALENCIA o pueblo importante de la provincia. Dirigirse al número 441. Apartado 911.—MADRID

M.C.D.2022

Literatura, Ciencias, Arte...

Inglaterra se dispone a celebrar el IV centenario del nacimiento de SHAKESPEARE

Nuevamente surge la disputa sobre si el genial autor pudo escribir todas las obras que se le atribuyen

Shakespeare es una "gran industria" nacional y que calcula que actores, libreros y hoteleros ganaron por Shakespeare hasta un billón de dólares

Por Luis MIRA IZQUIERDO

Inglaterra se dispone a conmemorar —y celebrar en todos los países de Europa y en los que fueron sus colonias— el cuatrocientos aniversario del nacimiento de William Shakespeare. Adelantamos que España por su parte, no ha pasado por alto este cuarto centenario, sino que, con tal motivo, ha sido repuesta en el teatro Español en Madrid (teatro oficial como se sabe) la obra más conocida del dramaturgo inglés, «El sueño de una noche de verano», en la versión española de nuestro ilustre compañero en la prensa don Nicolás González Ruiz. Pocas veces en la historia de la literatura se da el caso de que sean contemporáneos dos genios de la categoría de Shakespeare y Cervantes; si el uno es el dramaturgo mejor de todos los siglos, el otro es el creador de la novela y ambos tuvieron un origen humilde, una vida azarosa, un triunfo de su genio sobre la vulgaridad que les circundaba.

UNA «INDUSTRIA NACIONAL»

Pasando de los merecidos elogios a la realidad prosaica, se recuerda en Gran Bretaña, al comenzar esta conmemoración shakespeariana que Shakespeare es una de las mejores «industrias» del país. En efecto, se calcula en un billón de dólares lo que producen las obras escritas por Shakespeare en sus numerosas ediciones en todo el mundo, así como lo que se gastan los turistas en conocer la pequeña población en que nació William, que cuenta ahora con hoteles de todo confort para acoger más al turista caprichoso que al estudioso de la biografía de Shakespeare

OTRA VEZ LA ANTIGUA POLEMICA

Con motivo de este cuarto centenario ha vuelto a surgir la polémica de si Shakespeare fue verdaderamente el autor de todas las obras que comúnmente se le atribuyen o se dedicó a apadrinar obras escritas por otros autores. Hay asociaciones «enemigas» de Shakespeare que, sostienen la tesis de que Shakespeare no tenía la cultura suficiente como para escribir las obras que escribió, en muchas de las cuales se derrochan conocimientos históricos, geográficos y hasta de medicina, que Shakespeare no tuvo ni tiempo ni ocasión de aprender. Marlowe, el llamado «segundo Shakespeare», contemporáneo del genio, pudo ser, quizá autor de algunas obras atribuidas a William, o tal vez, inspirador de las mismas. Pero no es cierto que sea necesario, para quien tiene el genio de un Shakespeare o de un Cervantes, haber pasado por las universidades para ir adquiriendo una cultura lo bastante sólida como para ser un auténtico creador. ¿Qué tiempo tuvo nuestro Cervantes libre para adquirir, si no fue de viva voz y por nutrición innata, la serie de conocimientos que derrocha en el Quijote y en sus Novelas ejemplares? Hay que rendirse ante las posibilidades de los que tienen dotes de excepción. Así lo entienden los más calificados biógrafos de Shakespeare, entre ellos los españoles. Porque Shakespeare es muy conocido en España. Nuestro teatro nacional ha dado a conocer en los últimos años las más notables obras shakesperianas y nuestros actores han incorporado sus más célebres personajes —recordamos el «Hamlet» de Alejandro Ulloa y el «Enrique VIII» de Dicenta. Además, uno de nuestros más clásicos poetas, Méndez Herrera, (conocedor del inglés bastante mejor que los ingleses) está empeñado, y ya muy adelantada su obra, en la traducción en verso de Shakespeare, obra ingente y por sí sola demostrativa de la capacidad poética y de la capacidad de trabajo de un autor.

Actores, libreros, hoteleros, traductores, centenares de miles de personas se han lucrado del «genio» de Shakespeare en los cuatrocientos años transcurridos desde que, en 1564, naciera William el 23 de abril. Ningunos libros se vendieron más en el mundo, ni ningún autor es más conocido que Shakespeare, si exceptuamos la Biblia y sus desconocidos autores, en lo que al Antiguo Testamento se refiere. No obstante, como hemos dicho, son bastantes los ingleses y cultos que atribuyen a Marlowe o a Francia Bacon la mayor parte de las obras shakespearianas y llaman a Shakespeare, sardónicamente, «el milagro».

ACTOS PREVISTOS

Al margen de las disputas de los eruditos, que tienen ideas para todos los gustos, los ingleses se disponen a celebrar el cuarto centenario del nacimiento de uno de los hombres más geniales de la literatura universal, algo que ni los más atrevidos se atreverían a negar.

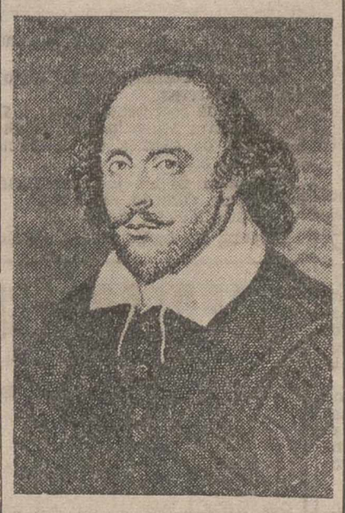

Retrato de Shakespeare, propiedad del duque de Buckingham

(Foto CIFRA)

El Britien Council ha enviado una compañía especialmente escogida para que de representaciones de «El Rey Lear» y de «La Comedia de los Errores», por todas partes de la Europa Oriental, los Estados Unidos y Canadá. Siete de las más importantes compañías de los grandes teatros del mundo visitarán Londres procedentes de Francia, Alemania, Italia, Irlanda, Polonia, Grecia y Rumania para rendir aquí tributo a Shakespeare. El Covent Garden organiza también la representación de óperas de Verdi inspiradas en obras de Shakespeare, tales como «Otello», «Macbeth» y «Falstaff», así como la recomendación de «El sueño de una noche de Verano». Se celebrará también un Festival poético con obras especialmente escritas para tal ocasión. Correos lanzará una edición de sellos con la efigie del genial dramaturgo.

En Stratford-on-Avon, aunque sigue siendo una pequeña población, gastará 280.000 dólares en dar representaciones teatrales de su más ilustre hijo, así como en presentar decorosamente cuanto de Shakespeare puede saberse en aquel lugar, abandonado por el joven Shakespeare tan pronto le fue posible, las compañías de viajes organizan excursiones a Stratford-on-Avon con guías especializados, desde todos los países del mundo. Y el lema será shakespeariano también: «Es bueno todo lo que bien acaba».

CENTRAL FERRETERA ESPEGEL, S. A.

JUNTA GENERAL ORDINARIA

Se convoca a los señores accionistas de esta Sociedad a Junta General Ordinaria, en el domicilio social, en primera convocatoria, el domingo, 23 de febrero, o para el domingo, 1 de marzo en segunda, para someter a su examen y aprobación el balance del año 1963 e informarles de la marcha del negocio durante el mencionado ejercicio.

Palencia a 4 febrero 1964.

La historia de la segunda república

Un libro de Joaquín Arrarás de extraordinario interés político

Acaba de aparecer en Madrid, publicado por la Editora Nacional, el segundo tomo de la Historia de la República Española, escrito por Joaquín Arrarás.

Es un volumen de cerca de setecientas páginas y trescientos cincuenta grabados, que contiene el relato de períodos culminantes de la República española. Entre los temas que abarca figuran la tragedia de Casas Viejas, la fundación de la C. E. D. A. y de la Falange, la incorporación de los católicos de Acción Popular a la República, las batallas por la consecución de los Estatutos catalán y vasco, el proceso de la revolución socialista que desemboca en los sucesos de Octubre, con la proclamación de la república federal en Barcelona y la insurrección de los mineros asturianos.

Los apasionantes temas son analizados a la luz de una documentación completísima, en buena parte inédita, que dan al libro un interés extraordinario y motivarán muchos comentarios. Como ha dicho su autor, es un espejo de un pasado reciente en el que deben mirarse los españoles cuantas veces piensen en forjar el futuro. Se le considera el más importante libro de política contemporánea que ha aparecido en los últimos años.

La gran exposición Paulina en el Casón del Retiro

Homenaje del arte español a la figura de SAN PABLO

Figuran en el gran certamen obras de todas las provincias españolas

Por M. SANCHEZ-CAMARGO

La venida del Apóstol Pablo a España tiene buenos antecedentes documentales. Y acaso sea el primero el «permiso» que Galión, hermano de Séneca le concedió para expandir sus doctrinas. Inexplicable actitud la de éste ante los judíos enfurecidos a los que hizo frente en defensa del Santo. Galión era español y, por aquel entonces, procónsul de Acaya.

Pero el texto mejor para dejar definitivamente resuelta la venida de Pablo, el Apóstol, a la Península es su propia confesión en la Epístola a los romanos cuando les dice: «...me he visto impedido muchas veces de llegar hasta vosotros; pero ahora no teniendo ya campo en estas regiones y deseando ir a veros desde hace bastantes años, espero veros, al pasar, cuando vaya a España y ser allá encaminado hacia vosotros después de haber gozado un poco de vuestra conversación... cuando les entregue en Jerusalén el fruto de las limosnas, pasando por vosotros me encaminaré a España»... Son luego pruebas documentales irrefutables —la propia confesión ninguna la mejora— el texto de San Clemente de Roma, quien en carta escrita en esa ciudad el año 96 afirmaba que el Apóstol estuvo en España, y sea la última cita el texto de Muratori, manuscrito que se conserva en la Biblioteca de Milán.

Dos textos de incalculable valor abren la exposición. Es uno la inscripción que encontró por caminos de Peñalba de Villastar, en la provincia de Teruel el señor Cabré, y que estudió Gómez Moreno, quien afirma que se lee PAALU, figurando una cruz junto a la palabra. La inscripción celtibérica es funeraria como también lo es la encontrada en un túmulo de la necrópolis paleocristiana de Tarragona...

El Caudillo con el Cardenal Cicognani y el Nuncio de Su Santidad en la inauguración de la Gran Exposición de Arte Paulino

Pero la arqueología nada dice ante la espléndida realidad del culto que España ha rendido siempre a la figura del Apóstol: culto que tiene vigencia, desde la más severa arquitectura a través de todos los estilos hasta los simples «Gozos» populares con que el campesino y el artesano rendían culto «naif» a la figura del Santo...

Y acaso sea la escultura el género preferido para dar representación a la figura de San Pablo, ya que en el siglo IV la figura del Apóstol se halla en dos sarcófagos paleocristianos y en sitios bien diferentes: uno en Tarragona, y otro en Almería... Y desde entonces la figura del Santo no cesa de repetirse y de tener bajo su advocación toda clase de templos, desde el magnífico a la humilde ermita. Y su figura, interpretada, y sentida de mil maneras, surge en las portadas de catedrales, coros, capillas...

Consuelo Sanz Pastor, comisario de la Exposición, hace perfecto relato de todas las incidencias artísticas que tienen a San Pablo como tema principal, desde las sillerías de Huesca, Badajoz, Valladolid, Burgos o Toledo, a la estatuaria de Montañés o de Alonso Cano, en donde la figura exenta del Santo adquiere el mayor relieve artístico... Pero hablar de Berruguete, que con esta feliz ocasión vuelve al Casón tras la reciente exposición memorable hecha en su homenaje, Gregorio Hernández, o Juni sería tarea que supera la intención de estas líneas que sólo aspiran a ser simple anuncio del magno acontecimiento que se celebra en el Casón del Retiro.

Seguir la ruta del arte paulino es tarea casi imposible no en una crónica sino en un amplio —muy amplio— libro, pues desde las pinturas románicas, góticas, hasta las últimas obras de los artistas de hoy, el temario es trascendental. Solamente la figura del Apóstol tratada por el Greco hasta las que en la actualidad han realizado los artistas de nuestra hora, demuestran la particular devoción de España hacia la figura del Santo, que es trágica y espectacular en Valdés Leal, ya que en el período barroco se inclina por el temario de su conversión, y de su martirio, cambiando el sentido de serenidad, de majestad que le imprimió siempre el arte anterior aunque en las representaciones del pueblo, nacidas espontáneamente del corazón en los «Gozos» a que nos hemos referido antes, se sustituya el sentido mayestático por una apariencia que revela «intimidad», esa intimidad, esa «confianza» que inspiran algunas representaciones de Santos desde que se inicia su culto en el siglo IV, o sea cuando los cristianos usan los nombres de ellos y de los mártires...

España conmemora artísticamente, y en este aspecto de una manera excepcional, la figura paulina; esa figura que surge para la pintura en una miniatura mozárabe existente en el comentario al Apocalipsis compuesto por Beatus, por el célebre Beato de Liébana, hasta el mismo día de hoy.

Pablo de Tarso puede que constituya por su acción y pasión, por su temperamento, y por su equilibrio y sentido religioso el gran ejemplo para el hombre de hoy pero ése es tema que sale de esta noticia artística, fuera de serie, con que el arte español a través de los envíos de todas las provincias de España, canta la gloria de San Pablo en todos los géneros artísticos desde el monumental y catedralicio hasta la cruz procesional. La Exposición es modelo de bien hacer y expresar el gran arte paulino.

M. SANCHEZ-CAMARGO

Selecciones de Lengua Española

"Cuadernos de un sacristán", novela del mes de febrero

El director de «Selecciones de Lengua Española», de la Editorial Plaza & Janés se complace en comunicar la publicación de la novela «Cuadernos de un sacristán», de Luis Junceda, como Selección del mes actual, dotada, al igual que las anteriores, con el anticipo de 50.000 pesetas.

NOTICIA DEL AUTOR.—Luis Junceda nació en Luarca (Asturias) en 1923. Residió muchos años en Navia. Aunque mal estudiante, se aficionó apasionadamente a la buena literatura. A tanteos periodísticos y cinematográficos siguieron colaboraciones en diversos periódicos de su provincia y, ocasionalmente, en «Primer Plano» y otras revistas madrileñas. Desde el año 1948 se dedica a la novela. Ha publicado sólo una obra, titulada «La llaga». Con su novela, aún inédita, «La pícara cigüeña» quedó finalista en los premios «Pedro Antonio de Alarcón» de Madrid y «Ateneo» de Valladolid.

NOTICIA DE LA OBRA.—Un desfile de emociones paradójicas, aparentemente localizado en un pueblo asturiano, sirve de pretexto al autor para reflejar de un modo incisivo los problemas ecuménicos de nuestra actualidad. Un feliz logro novelístico, cuya jocosidad (nunca desorbitada) es servida por un personalísimo y eficaz estilo narrativo.

D. LUIS JUNCEDA

Greco, polémica

Un «Greco» comprado en 275.000 pesetas vendido ahora en seis millones

Pero dos expertos extranjeros impugnan la autenticidad de esta versión del "Expolio"

¡«Falsa la afirmación»!, dicen los críticos españoles

Por Miguel Angel ASTIZ

Este es el «Expolio», de Bilbao, vendido en seis millones de pesetas. En 1940, costó 275.000 pesetas.—(Foto EUROPA PRESS)

El asunto comenzó hace más de tres meses: un capitán de empresa bilbaíno, don Isidoro Delclaux, cabeza de un grupo económico muy importante de la capital de Vizcaya, hijo de un buen coleccionista y marchante de obras de arte, decidió vender un cuadro de El Greco, una versión de parte del cuadro "El Expolio" que el Cabildo toledano encargó a Doménico.

Se puso al habla con el señor Delclaux, que conserva una valiosa colección de cuadros y de otras obras de arte, heredadas de su padre, un marchante madrileño, Romero, que tiene su establecimiento en el Prado: "El Partenón".

Y llegaron a un acuerdo en el precio de la venta de "El Expolio": seis millones de pesetas, según versiones autorizadas.

LOS ANTECEDENTES DE LA OBRA

Esa versión de "El Expolio" había llegado a Bilbao el año 1940. Un marchante y experto vasco, presidente en Barcelona, el señor Milicua, compró a la marquesa viuda de Genia, de Mallorca, ese lienzo, en 225.000 pesetas. La ofreció a su amigo don Isidoro Delclaux, padre y éste aceptó adquirirlo en la cifra de 275.000 pesetas.

No se conocía entonces ninguna impugnación contra este "El Expolio". Camón Aznar recoge en su ficha, los siguientes datos: "El Expolio", forma apaisada. Antes, en la colección de la familia de Veri, Marrati, Mallorca. 1,40 por 1,65 metros 1.579. Quizá es el lienzo pintado por El Greco, del Expolio, en las modificaciones impuestas por el Cabildo en su versión original. Repintado posteriormente, el cielo y la aureola de Cristo".

Camón Aznar, anota en su ficha los datos de catalogación del cuadro por Cossío, Mayer y Legendre, en su obra "Demenico Greco", donde se publica esta ficha y la fotografía de óleo.

EL TRAMITE OFICIAL Y LA VENTA

El señor Delclaux, siguió puntualmente los trámites que se exigen para la venta de obras de arte de esta categoría: comunicó el proyecto de venta y esperó el plazo que señala la ley.

Al terminarse este plazo, el marchante madrileño, señor Romero, llegó a Bilbao. En el despacho del señor Delclaux, depositó seis millones de pesetas en billetes de mil y recogió el cuadro, que fue envuelto en algodón hidrófilo, protegido especialmente, y se lo llevó a Madrid en el coche del señor Romero.

Durante la estancia de la obra en la colección bilbaína de los Delclaux el cuadro fue visto por diversos expertos, como Otaño, analizándolo detenidamente.

Se pudo ver como, anteriormente a la posesión del cuadro por el señor Delclaux, había sufrido una avería teniendo que ser restaurado, lo que se había hecho no muy bien «con estilo monjil» decía el experto, al juzgar su tarea.

Se vio también que el cuadro había sufrido otra restauración posterior a causa de una avería producida en la tela en la misma Colección Delclaux, en Bilbao.

Pero nunca, nadie, dudó de la autenticidad de «El Expolio», que a catalogadores y expertos les resultaba indudablemente obra original de El Greco.

UNA OPINION ALEMANA Y OTRA NORTEAMERICANA

El cuadro fue adquirido en Bilbao por seis millones de pesetas, para venderlo. Y en Madrid está, a la venta.

Noticias publicadas en Bilbao, dicen que se han llegado a ofrecer por él, catorce millones de pesetas.

Pero, con las noticias de la venta y de las ofertas que se hacen por ese «El Expolio» han llegado otras: una monografía sobre «El Greco» escrita por un experto norteamericano y otra escrita por otro alemán, dicen que esa versión de «El Expolio» es solamente una copia, no obra original de Domenico.

¿Es cierto eso?

Los que conocen bien el cuadro, se han levantado indignados, a protestar, calificando de «boutade» extranjera esa acusación contra la obra en cuestión, y afirmando que no hay ninguna duda de que es de la mano de El Greco.

Incluso se dice, que ninguno de los dos autores extranjeros ha visto el lienzo, y que por lo tanto, mal puede decirse por ellos, con fundamento, si es original o copia.

¿HABRA POLEMICA?

El hecho es que hay algunos autores que califican a este «El Expolio» de copia. Dichas publicaciones de muy reciente aparición, no han sido traducidas al castellano, y deben ser muy contadas las personas que las han leído.

De cualquier forma, el aire huele a polémica, después de la adquisición madrileña, de ese «El Expolio» vendido el año 40 por 225.000 pesetas, y por el que parece que se han pagado ahora seis millones, y se ofrecen catorce por una tercera mano.

Como coincidiendo con esto, las noticias que llegan de Berlín, dicen que el Museo Dablem expone un lienzo de El Greco, con una sola figura, que ap [illegible] en [illegible] pesetas.

Y la última noticia está en que un Greco —rara avis— está a la venta. Con discusión, si la hay, y todo, para echarle picante al comercio de grandes obras de arte...

«EUROPA PRESS»

POMPAS FUNEBRES

Hontiyuelo

CASA FUNDADA EN EL AÑO 1880

Mayor, número 134. Teléfonos: 1707, 1583, 1856, 3060, 1749.—PALENCIA

LIBROS NUEVOS

"Los solitarios", del ambiente hostil a la fortaleza del espíritu

«LOS SOLITARIOS». Ramón Cajade.-Colección «Novela Nueva». «Aguilar». Madrid.-1963

Al asomarse uno a las páginas de «Los solitarios» se encuentra —en cada lugar, en cada párrafo— con el inconfundible sello novelístico de Ramón Cajade, si es que de antemano se han leído cualquiera de sus novelas «El camino manda» o «Es la vida». Porque Cajade tiene un definido estilo, de desbordante realismo, en el que no se escatiman las entrañables o las descarnadas pinceladas, sin cortapisas pero maravillosamente situadas, sin compasión en el relato, con una extraordinaria literatura que se calca en la inexorabilidad que a menudo ofrece la propia vida.

Este estilo de Ramón Cajade se acusa briosamente en «Los solitarios», novela de corte biográfico, en la que de una manera heroica y serena va silueteando—con sobrecogedora seguridad— la figura de Mauricio Morales, un hombre que, desde su infancia sórdida y atormentada, envuelto siempre en un ambiente dolorido, pesimista y esquinado, logra abrirse paso —a auténticos codazos de corazón y de mente— en la vida, a fuerza de renuncias, de sacrificios y de estudios, para terminar por recibir de la vida lo que de ella menos esperaba y deseaba cuando una luz amable se había encendido en su camino.

Ramón Cajade, en este relato, trata —creemos nosotros— de poner de manifiesto que también la fortaleza espiritual puede enseñorearse en las gentes en las que continuamente se ceba el infortunio, cuando estas gentes —sobreponiéndose a las dentelladas del destino— tratan de abrir brecha en ese muro de descarnados obstáculos con que la vida se les presenta, para triunfar. En este sentido, Ramón Cajade, ha escrito una novela de mensaje esperanzado; esto no quiere decir que Mauricio, su protagonista, sea un faro de ejemplaridad..., precisamente los «fallos» humanos del personaje central le hacen a él (y a toda la novela) envolverse en una hopalanda de estremecedor realismo.

Al igual que la figura del protagonista está trazada magistralmente por la pluma de Cajade, y cuidada página a página, párrafo a párrafo, así el resto de los personajes secundarios son delimitados con seguridad y precisión; el ambiente presentado por Cajade en «Los solitarios» es otro acierto indiscutible, que redondea la fuerza arrolladora del contenido de esta novela, en la que la dureza de los tipos y situaciones se da cita con los frutos de un cuidado espíritu de observación del autor.

Ramón Cajade, con una personalidad novelística perfectamente definida, ocupando un puesto inconfundible en el campo de la novela española (no sólo por su forma de hacer y escribir, sino también por las médulas argumentales de sus obras), viene a recibir un nuevo espaldarazo con «Los solitarios», la mejor de las tres novelas que de este autor conocemos, asomadas al público por ese cuidado y grato ventanal que es la colección «Novela nueva», de la Editorial Aguilar.

ALAMO SALAZAR

PIDA MANTAS DE LANA

LA UNICA FIBRA NOBLE

MANTAS «DAVID»

EXIJA EL ESCUDO DE GARANTIA

M.C.D.2022

DEPORTES

La Vuelta a Andalucía

Momeñe sigue de líder

Córdoba, 5. — Ayer tarde se ha corrido la segunda media etapa de la Vuelta Ciclista a Andalucía, entre Cabra y Córdoba. Vicente Luque, el animador de esta etapa acusó en su segunda parte el enorme esfuerzo realizado hasta Cabra. No obstante, logró entrar en el pelotón de cabeza al sprint y con dos minutos de anticipación al horario previsto.

Los corredores llegaron a Córdoba a las 6'10. En el Paseo de la Vitoria donde estaba establecida la meta se había congregado numerosísimo público. Resultó vencedor al sprint el alemán Rudy Altig, del equipo francés.—Alfil.

CLASIFICACIONES

Córdoba, 5. — Clasificación de la etapa Granada-Córdoba:

1 Rudy Altig, 6-30-05.
2 Maliepart, 6-30-20.
3 José Segú, 6-30-35.
4 J. J. Sagarduy, idem.
5 Ignolin.
6 A. Hartog.
7 J. A. Momeñe.
8 M. Stocker.
9 F. L. Silva.
10 P. Resmarter.
11 A. J. Geldermans.
12 P. Everaert.
14 Siviliotti.
15 Willy Altig.
38 Jan Hugens (todos en el mismo tiempo que Segú).
39 Joao Peisoto, 6-35-47.
41 M. Cortenhola, 6 39-29.
48 F. Martins, 6-47-55.

CLASIFICACION GENERAL

1 J. A. Momeñe, 11-22-19.
2 Willy Altig, 11-22-34.
3 A. Den Hartog, 11 22-49.
4 A. Acurcio, idem.
5 Rudy Altig, 11-23-00.
6 P. Resmarter, 11-23-10.
7 B. Maliepard, 11-23-10.
8 V. Uriona, 11-23-25.
9 F. A. Valada, 11-23-26.
10 S. Honrubia, idem.
11 M. Stocker, 11-23-28.
14 Guy Ignolin, 11-23-30.
16 A. J. Geldermans, idem.
18 P. Everaert, idem.
26 Joao Peisoto, idem.
37 Joao Sarreira, 11-43-40.
40 Jan Hugens, 11-43-:0.
42 M. Cortenhola, 11-49-30.
44 B. Sivilotti, 11-49-49.
45 O. Trinta, 11-50-46.
48 F. Martins, 12-06-52.

Confecciones y Tejidos Alta Calidad Trincheras y gabardinas, marcas acreditadas
CASA MARTIN
Mayor, 86. — Telfefono 3296
PALENCIA

LOSCERTALES S.A.
MUEBLES BRONCES
DECORACION
MADRID

LIQUIDAN
Gran parte de sus existencias por renovación de las mismas. Estilos: Clásico, Moderno y Castellano
GRANDES DESCUENTOS

LOSCERTALES, S.A.

en sus exposiciones de
MADRID
Avda. José Antonio, 32, y
SEVILLA
Rioja, 14

Record de premio en las quinielas

Un solo acertante se lleva cerca de DOCE MILLONES de pesetas

Los de 13 cobrarán 395.852 pesetas cada uno y los de 12, a 22.155

Madrid, 4. — Resultado provisional del escrutinio de las Apuestas Mutuas Deportivo Benéficas correspondiente a la última jornada de Liga jugada el pasado domingo:

Un solo acertante de catorce resultados, que se lleva once millones ochocientas setenta y cinco mil quinientas setenta y una pesetas de premio.

Es ésta la mayor cifra pagada en España desde que se establecieron las Apuestas Mutuas Deportivas.

Hubo 30 acertantes de 13 resultados que repartirán a razón de 395.852 peestas cada uno.

De doce aciertos se escrutaron 536 boletos, que repartirán a 22.155 pesetas cada uno.—Alfil.

MAIZ DE IMPORTACION

Próximo a recibirse un cargamento del «SERVICIO COMERCIAL DE CEREALES, PIENSOS Y LEGUMBRES», se admiten pedidos para servir en la próxima semana, debiendo pasar éstos en los siguientes almacenes:

D. JULIO PALOMO en BALTANAS	Tfno. N.º	20
D. ISAIAS MUÑOZ en FRECHILLA	» »	6
D. TOMAS PAREDES en PALENCIA	» »	3605
D. VICTORIANO DE VENA en PALENCIA	» »	3248
D. JULIAN G. ROYUELA en PALENCIA	» »	3107
D. FAUSTINO GUTIERREZ en PALENCIA	» »	3145
D. FRANCISCO VILLAGRA en PALENCIA	» »	3248
D. JOSE MARIA ALVAREZ en PALENCIA	» »	1923
D. BENIGNO MARTIN en PALENCIA	» »	2718

"Aurora"
Compañía Anónima de Seguros. — Domicilio social, BILBAO
INCENDIOS, VIDA, ACCIDENTES, TRANSPORTES
Subdirector en PALENCIA, Carmelo Andrés García-Cuena
C/. Cura, 2, 1.º, (esquina Plaza San Lázaro). Telf. 3727. Apartado 130
Inspector: Nicolás Benito de Rodrigo
SUBDIRECCIONES Y AGENCIAS en todas las capitales

CAPITULO 1

LA OLIMPIADA BAJO CERO

Los primeros juegos de invierno se celebraron en 1928

- Tuvieron como escenario Chamonix y participaron diecisiete naciones y trescientos deportistas
- Los noruegos practicaban ya el ski en el siglo XIII
- Ellos y los rusos son los únicos vencedores en dos juegos

Por José H. POLO

Los Juegos de Invierno que se celebran en Insbruck (Austria) son, como todo lector sabe ya, los novenos en la historia de las Olimpiadas invernales. Las ocho anteriores, que tuvieron lugar cada cuatro años, salvo un largo peréntesis obligado por las circunstancias internacionales, se desarrollaron en escenarios distintos. Solamente Saint Moritz, la estación de invieno suiza, foco de turismo de altura, congregó por dos veces a los participantes; la segunda y la quinta olimpiada, en los años 1928 y 1949, respectivamente. Las restantes lo fueron en Chamonix (Francia), Lake Placid (USA), Garmisch (Alemania), Oslo (Noruega), Cortina d'Ampezzo (Italia) y Squaw Vllel (USA). Vemos por tanto que solamente otro país, además de Suiza, los Estados Unidos, han sido punto de doble celebración.

Haciendo un resumen rápido, comprobamos como Noruega y la URSS son los únicos países que resultaron vencedores en dos Juegos, correspondiendo los demás a Francia, Suiza, Estados Unidos y Suecia respectivamente. Estas clasificaciones hay que tener en cuenta que son oficiosas, ya que no existe una clasificación oficial y obedece al número de medallas obtenidas por los participantes de cada país. Los dos últimos certámenes dieron como triunfadores a los representantes soviéticos, en Italia y en los Estados Unidos.

Pero lo que apenas recordará el aficionado será el modo cómo nacieron estos Juegos Olímpicos de Invierno y cómo se desarrollaron los primeros; ni tampoco cuál fue el papel de nuestro equipo en la primera vez que participó en los de Garmisch, en 1936.

LOS PRIMEROS, EN CHAMONIX

Por intervención del Comité Olímpico francés, el Congreso de Lausana decidió, en 1921, acoger los deportes de nieve al lado de los reglamentarios en la Olimpiada, siempre que las circunstancias lo admitieran. Para los próximos, tres años después, fueron elegidos los Alpes Franceses, en la estación de invierno llamada Chamonix.

Aquello suponía una gran responsabilidad para Francia. No era tarea fácil montar una instalación capaz para albergar a los participantes y ofrecerles, además, y sobre todo, pistas apropiadas a las exigencias de todas las especialidades. Hubo de ser vencida también la resistencia de los habitantes de las montañas, dudosos de si valdría la pena el sacrificio que se vieron forzados a aceptar. El éxito posterior se debió, aparte la subvención del Gobierno francés, a la competencia de Franz Reichel, secretario general del Comité Olímpico, que fue el gran director de la empresa, y a la colaboración entusiasta de M. Lavaivre, alcalde de Chamonix. Se creó una pista de patinaje de dos hectáreas, una de las mayores del mundo; otra de «Bobsleigh» de 1.400 metros, con un desnivel de 150; y un trampolín de ski sobre planos de los más reputados especialistas noruegos.

Chamonix se convirtió, a partir de entonces, en centro de deportes de invierno de primer orden. Su clima dulce era una atracción más: a causa de la configuración del valle en el que está situado, el viento era prácticamente desconocido. Aquello prometía.

ESPECIALIDADES

Prometía y cumplió. Unos 300 participantes se inscribieron, en representación de 17 naciones: Noruega, Suecia, Bélgica, Letonia, Estados Unidos, Estonia, Suiza, Finlandia Canadá, Italia, Polonia, Luxemburgo, Inglaterra, Austria, Checoslovaquia, Hungría y Yugoslavia. Veinte damas fueron asimismo admitidas al concurso de figuras en las pruebas de patinaje. Eran otros tiempos y esto ya resultaba mucho permitir a la mujer.

El programa comprendía: carreras de ski y «bobsleigh»; patinaje, hockey sobre hielo y «curling». Uno de los cronistas que relataron lo que sucedió en el bello paraje de los Alpes franceses, al cual se aludirá más de una vez en este reportaje, hablaba de las características que cada una de estas especialidades exigía. El patinaje y el hockey era la gracia y la agilidad. Los austriacos y los canadienses, eran, respectivamente, grandes favoritos y grandes realidades. Para el «bobsleigh», lo principal era la sangre fría: aquellos siete cerrados virajes de once a veinte metros de radio, unidos a las rectas por otras curvas de radio progresivo de 50 a 100 metros, bastaban para poner los pelos de punta; la pista se había calculado para alcanzar en ella una velocidad de 115 kilómetros por hora. Hubo varios accidentes, entre ellos el de un teniente de aviación francés, Fgeoliere, que se partió un brazo. En el ski, donde se impusieron los nórdicos en general y los noruegos en particular, se necesitaba habilidad, sentido de la disciplina y rapidez de decisión. La mayor parte de los esquiadores suizos, que también descollaron, eran guías del Zermatt, admirablemente entrenados. Los noruegos utilizaron unos esquíes más estrechos y largos, que facilitaban una mayor rapidez.

EL ESQUI, DEPORTE ANTIGUO

Es preciso tener en cuenta que el esquí es, en los países nórdicos el deporte nacional. En Noruega, se practicaba ya en el siglo XIII. Se dice que un correo en esquí llevó a Trondhjem la noticia de la muerte de Gustavo Adolfo. El Gobierno noruego estableció concursos de esquí en 1868, para combatir el alcoholismo y elevar el nivel moral y físico de la raza.

Sin embargo, pocos ejercicios exigen tanta destreza y fuerza a la vez como el salto de trampolín. Tan importante es la primera que la longitud del salto es solamente uno de los detalles que colaboran en su perfección. La distancia y el estilo unidos dan el vencedor. El noruego Thams, saltó un metro menos de los 50 que señaló el norteamericano Hangen, pese a lo cual fue el ganador de la prueba mientras que este último sólo conseguía el cuarto puesto.

El «curling» era menospreciado por los fanáticos del «bob» y del patín, que lo denominaban el «deporte de los viejos». Viene a ser una clase de juego de bolas, en el que éstas son sustituidas por unos artefactos deslizantes, como grandes botones, de granito de Escocia, que pesan cada uno 33 libras inglesas. Van provistos en su parte superior de una empuñadura horizontal en hierro o madera, fijada sólo por un lado. Se juega entre dos equipos de cuatro jugadores, cada uno de los cuales dispone de dos «stones» que ha de situar lo más cerca posible de la meta del adversario. La dificultad estriba en dar el «stone» un efecto semejante al de las bolas de billar, para permitirle deslizarse por la pista entre los demás que jalonan el camino. Tres países solamente intervinieron: Gran Bretaña, que fue el ganador, Francia y Suecia.

COMIENZA LA HISTORIA

Llegó el día de la inauguración. El cronista citado escribía, líricamente: .Por primera vez, después de algunos días, se veía el Mont Blanc; toda la línea de los Aiguilles se destacaba en una atmósfera limpia, presagiando el frío seco, ansiosamente esperado».. Continuaba: «La mañana parecía dormir sobre la capa de nieve. Al salir el sol todo se había transformado en brillantez; los glaciares, la nieve»... Desfilaron los participantes, y la crónica sigue, pintoresca: «...los italianos, cuidados y elegantes como «bersaglieri»; los suecos, altos y esbeltos, dando con sus pantalones blancos y sus «maillots» de oro una impresión de fiesta primaveral; los británicos, rojos como guardias a caballo; con capitanes con edad de coronel y alegría de subtenientes; los checos, de aire tímido, pese a su estatura de coraceros; los belgas, llenos de ardor, con un trébol bordado en el jersey»...

Los abanderados se situaron en semicírculo. El ayudante Mandrilon, que era el de Francia, país organizador, pronunció el juramento olímpico: «Juramos que nos presentamos a los deportes de invierno, en ocasión de la octava Olimpiada y concurrimos a ellos leales, respetuosos de los reglamentos que los rigen y deseosos de participar con espíritu caballeresco, por el honor de nuestro país y la gloria del deporte».

En aquel momento, en el centro de aquel inmenso circo de montañas, majestuoso, escenario natural, desde el «col» de Balme al de Voza, comenzaba la historia de los Juegos de Invierno.

(Es un reportaje especial para Agencia FIEL. — Prohibida la reproducción total o parcial).

MAÑANA: Y II.

Se precisan mecánicos
Agencia FORD-EBRO :-: Alisal, 25 :-: Palencia

Delegación Provincial de Juventudes

CAMPEONATOS NACIONALES ESCOLARES

Calendario de competición para la presente semana

Jueves día 6:

Categoría Juvenil

BALONMANO

Agustinos-La Salle, cuatro tarde.
Domingo día 9:

Categoría Infantil

BALONMANO

Maestría-Instituto, once mañana (pista hockey); Agustinos-Santa Bárbara, once cuarenta y cinco mañana (pista hockey); Virgen de la Calle-La Salle, once treinta mañana (pista balonmano).

Categoría Juvenil

BALONMANO

Maestría-Virgen de la Calle, diez treinta mañana (pista balonmano).

AJEDREZ

Fase final.—A las diez treinta de la mañana.

Agustinos, Camp. Juv.-La Salle Sub-Camp. Inf.; Virgen de la Calle, Sub-Camp. Juv.-Agustinos, Campeón Infant.; Virgen de la Calle, Sub-Camp. Juv.-Agustinos, Camp. Juv.; La Salle, Sub-Camp. Inf.-Agustinos, Camp. Inf.

CINE CLUB «SAN FERNANDO» DE LA OJE

Siguiendo el ciclo de cine americano, se proyectará en el salón de este Cine club la película titulada: «Marty» (Marty, Delbert Mann).

El cine social se manifiesta fidelísimamente en «Marty» cobrando fuerza la corriente neorrealidad.

Ernest Borgnine y Betsy Blair, protagonizan el film, cuya presentación corre a cargo de D. Roberto Gordaliza, director del cine club.

La proyeción será el sábado día 8, comenzando a los ocho menos cuarto de la tarde. Se invita a todos los afiliados mayores de 16 años.

AJEDREZ

El Campeonato Provincial, después de la séptima ronda

Alonso ha pasado al primer puesto de la clasificación

El miércoles y sábado últimos, se jugaron en el Círculo Mercañtil, las rondas sexta y séptima del Campeonato Provincial, produciéndose los siguientes resultados:

SEXTA RONDA. — Arias-Melero, tablas; Sánchez vence a Gómez, por incomparecencia; Contreras vence a Calleja; Barbudo vence a Medina; Alonso vence a Bleye; García vence a Lorenzo.

SEPTIMA RONDA. — Alonso vence a Lorenzo; Medina vence a Bleye; Calleja-Barbudo, tablas; Sánchez-Contreras, tablas; Gómez vence a Melero; Arias vence a Olmedo.

La clasificación, después de la séptima ronda, es la siguiente:

1, Alonso, 6'5 puntos; 2, García, 6; 3, Olmedo, 4; 4, Contreras, 3'5; 5, Arias, 3'5; 6, Sánchez, 3; 7, Lorenzo, 3; 8, Melero, 3; 9, Gómez, 2'5; 10, Calleja, 2'5; 11, Bleye, 2; 12, Barbudo, 1'5; 13, Medina, 1.

Líder del Torneo, García. Regularidad, Contreras.

Cuadro de representaciones: 1, Peña Deportiva Palentina, 64; 2, Club Palentino de Ajedrez, 64; 3, Círculo Mercantil, 55.

Actuación de los jugadores: García, Alonso, Olmedo, excelente.

Sánchez, Melero, buena.

Lorenzo, Arias, Contreras, regular.

La novena ronda, el sábado día 8, con el siguiente cuadro:

Contreras - Melero, Barbudo-Sánchez, Bleye-Calleja, Lorenzo-Medina, García-Alonso, Arias-Gómez.

Gómez-Olmedo, Medina-García, Calleja-Lorenzo, Sánchez-Bleye, Melero-Barbudo.

La partida Olmedo-Contreras, se jugará el domingo día 9, a las diez de la mañana.

¡IMPRESORES!

Vendo Plana Albert 56 x 76, seminueva.

Verla funcionando en:

GRAFICAS SOL. Relatores, 20.
MADRID

Triunfo del «Ruedo» en Benavente por 4-1

El «Ruedo Palentino», el animoso equipo local que tiene su domicilio social en la Calle Colón de nuestra capital, jugó recientemente un partido en Benavente, frente al "Castilla" de aquella localidad zamorana.

El «Ruedo», en el Estadio Municipal de Benavente «Los Salados», ganó por 4-1 al equipo benaventano.

De nuestro colega «El Correo de Zamora», recogemos los siguientes párrafos:

«El Ruedo Palentino, posee un conjunto animoso, con buena idea de lo que es el fútbol de conjunto e imbuído de un entusiasmo que le hace peligroso y difícil de doblegar en sus ansias por el triunfo. Y ahí, precisamente residió su mayor virtud en su victoria en «Los Salados» por cuatro goles a uno, victoria que, en justicia, fue merecida».

«En el equipo palentino hubo un aprobado general. Con mención especial para el meta Calvo. Y notables para Ricar, Paito y Canica».

Por nuestra parte sólo nos resta felicitar al «Ruedo Palentino» por este triunfo y los elogios que su juego ha merecido.

MOSAICO DEPORTIVO

FICHAJE DEL OVIEDO

Oviedo, 4.—Para resolver la ineficacia de su delantera, la directiva del Real Oviedo ha fichado por cuanto resta de temporada a Matito, que hasta ahora jugaba en el Betis.—Alfil.

BAJAS EN EL MILAN

Roma, 4. — (Del corresponsal de Alfil).

A causa de las lesiones sufridas y que les obligará a mantenerse alejados determinado tiempo de los terrenos de juego el «A. C. Milán», no podrá disponer para su encuentro del próximo día trece con el Real Madrid, en San Siro, de los jugadores Rivera, Maldini, Sani y Trappatoni.

Son cuatro sensibles bajas que hacen todavía más difícil la empresa de los jugadores del Milán de tratar de remontar los tres tantos de ventaja que logró el Madrid en su partido en el Bernabeu.—Alfil.

BALONCESTO

Madrid, 4.—Resultados de la última jornada en la Liga Nacional de Baloncesto, Primera División:

Agromán y R. Madrid, 55-102; Estudiantes-Canoe, 97-63; Hélios-Sevilla, 64-41.—Alfil

TIRO AL PLATO

Madrid, 4. — Finalizada la primera parte del plan para la preparación del equipo español de tiro al plato que acudirá a las tiradas internacionales del presente año, quedan seleccionados para formar parte del equipo los tiradores siguientes:

Jaime Bladas, José Cusi y Juan Santiago, de Barcelona; Edmundo Sacristán, José Ramón Moras y Vicente Bustos de Madrid.

Para el equipo B, quedan seleccionados: Pedro Martínez, Claudio Sanfeliú y José Chiva, de Barcelona y Javier Serrano, de Madrid

La segunda parte de la preparación a que serán sometidos los tiradores relacionados, dará forma definitiva equipo A, el cual se verá acosado con los porcentajes que obtengan los componentes del equipo B y éstos a su vez, por los que consigan el resto de los tiradores, que continúan sometidos a observación. Estos son: Joaquín Tuseil, de Barcelona; José Antonio Arambari y Víctor Sarasqueta, de San Sebastián y Ramón Gaianas, de Madrid.

Los entrenamientos que se ponen en práctica y a los que se someterán los tiradores, se realizarán ineludiblemente en foso olímpico de 15 máquinas, al que habrán de adaptarse plenamente bajo las instrucciones de los entrenadores respectivos.

Cada dos meses se realizarán concentraciones para comprobación del estado de tiro del equipo y como resultado de ellas se irá dando forma definitiva al equipo A, el cual podría ser ampliado de aconsejarlo así el estado de tiro regular y los porcentajes de los tiradores.

La primera salida de nuestro equipo tendrá lugar en el próximo mes de junio para participar en Bolonia, Italia, en el Campeonato de Europa. Después disputará con el equipo de Portugal el Campeonato Ibérico. A continuación, los componentes del equipo tomarán parte en la Copa de España en Bilbao, y en el Campeonato de España (verdadera olimpiada española) en Madrid, para, acto seguido, quedar concentrados ya los tiradores que acudirán en el mes de octubre a la Olimpiada de Tokio.—

AJEDREZ

Málaga, 4.—Se ha jugado hoy la cuarta ronda del IV Torneo Internacional de Ajedrez «Costa del Sol», arrojando los siguientes resultados:

Ernesto Palacios vence a García Toré (ambos españoles), en 37 jugadas.

Ulwestad (Estados Unidos), vence a O'Kelly (Bélgica), en 21 jugadas.

Pedro Puig pierde con Ramón Torán (ambos españoles), en 35 jugadas.

Joachim Durao (Portugal), pierde con Lengyel (Hungría), en 48 jugadas.

Robatsch (Austria)-Lehmann, partida aplazada.

Potisch (Hungría)-Pomar (España), aplazada.

Finalizaron también las partidas pendientes de la tercera ronda, con los siguientes resultados:

Palacios-Ulwestad, tablas, en 40 jugadas.

Pomar ganó a Robatsch, en 56 jugadas.

CLASIFICACION

Pomar, 3 puntos y una partida pendiente.
Ulwestad, 3.
Lehmann, 2'5.
Lengyel, 2'5.
Torán, 2'5.
O'Kelly, 2.
Robatsch, 2 puntos y una partida aplazada.
Palacios, 1'5.
Portisch, 1 punto y una partida pendiente.
García Toré y Durao, 1 punto.
Puig, 0 puntos.—Alfil.

ESGRIMA

Málaga, 4. — Esta noche se ha iniciado en los salones de la Peña malaguista el IV Torneo Interprovincial de Esgrima, organizado por la Federación malagueña y patrocinado por el Ayuntamiento, como uno de los programas de las Fiestas de Invierno.

Asistió mucho público. Participan en este Torneo los equipos de Melilla, Almería, Córdoba y Málaga.

Se ha disputado hoy la prueba correspondiente a la modalidad de florete, quedando campeón el equipo de Málaga, que consiguió once victorias. En segundo lugar se clasificó el conjunto de Melilla, con ocho victorias.

Individualmente, se clasificaron campeón y subcampeón los tiradores Ferrer y Pastor.—Alfil.

BILLAR

Valencia, 4. — El campeón de España de Billar, Gálvez, en el curso de una partida del Campeonato de España al cuadro 47'2, que se está celebrando en esta capital, ha batido el record de España de serie mayor en esta modalidad, con una tacada de 220 carambolas, superando así la marca que tenía el valenciano Ortí Vélez, con 218. Esta serie la consiguió Gálvez en la partida disputada con el andaluz Castro, al que venció limpiamente.

En la tercera ronda de este Campeonato se han dado los siguientes resultados:

Tortosa, de Valencia, vence a Muñoz, del Norte, por 400 a 304, en 12 entradas, con series mayores de 195 y 83, respectivamente.

Gálvez vence a Ferrando, de Valencia, por 400 a 37, en 7 entradas, con series mayores de 147 y 18, respectivamente.

Nadal, de Cataluña, vence a Perona, de Castilla, por 400 a 314, en 42 entradas, con series mayores de 60 y 65, respectivamente.

Estrada, de Valencia, vence a Castro, de Andalucía, por 400 a 383, en 31 entradas, con series mayores de 57 y 54.

En la cuarta ronda, Gálvez vence a Castro por 400 a 181, en 12 entradas, con series mayores de 220 y 41, respectivamente, y Tortosa vence a Ferrando, por 400 a 207, en 26 entradas, con series mayores de 43 y 45. Aguilar vence a Perona por incomparecencia de éste.

La clasificación, después de estos encuentros, queda así: En primer lugar, igualados a 6 puntos, Gálvez, Aguilera y Estrada. Igualados a 4 puntos, Nadal, Muñoz y Tortosa. En séptimo lugar, Castro, con 2 puntos y, en último lugar, con 0 puntos, Ferrando y Perona—Alfil.

EL TROFEO CARRANZA

Lisboa, 4.—El Benfica, vencedor del último Trofeo Carranza, ha sido invitado a defender su título, en Cádiz, en los días 28 y 29 de agosto próximo.

Luis Cigarro García, del Ayuntamiento de Cádiz, se ha trasladado hoy a Lisboa, por vía aérea, para llevar personalmente tal invitación.

El Real Madrid también tomará parte en esta competición, según ha señalado el señor Cigarro, así como el Betis. Se espera que también participe el Benfica, que ha sido preferido a los otros tres equipos —Juventus, Bolonia y Borussia—, para completar el cuarteto.—Alfil.

Señora
MAQUINAS DE PUNTO
REMATADORAS.
BOBINADORAS.
«Elegancias Margot»
Facilidades
Montero Calvo, 3. Valladolid

M.C.D.2022

PANORAMICA DEL MUNDO
A TRAVES DE NUESTROS CRONISTAS

ARGEL: Se inicia el juicio contra el asesino del ministro argelino de Asuntos Exteriores

Importantes revelaciones en la primera sesión

ARGEL.—(Crónica del corresponsal de EUROPA PRESS, recibida por télex, en exclusiva).

El 11 de abril de 1963 cayó asesinado uno de los más jóvenes ministros de Asuntos Exteriores del mundo: Mohamed Jemisti. Un hombre que le esperaba a la salida de la Asamblea Nacional argelina, Mohamed Zenadi, disparó a bocajarro su revólver.

La primera sesión del juicio ha constituído una verdadera conferencia de prensa, pues por primera vez se dieron a conocer detalles hasta ahora desconocidos.

El acusado, a quien todos los comunicados oficiales daban por desequilibrado mental parecía sereno. Más que nada, ausente. Un tic nervioso le hacía subir continuamente la ceja derecha al mismo tiempo que movía lateralmente la cabeza.

El juez inicia la sesión con una primera revelación: en los primeros interrogatorios policíacos, Mohamed Zenadi declaró que antes de disparar contra Jemisti, se había trasladado en taxi hasta Blida —llevando el arma homicida en un bolsillo— para tratar de ver al antiguo presidente del Gobierno Provisional de la República Argelina, Ben Yussef Ben Jedda, y pedirle consejo. Pero al llegar a Blida, Zenati tuvo que renunciar a su propósito y no se entrevistó con Ben Jedda, al que no conocía. También declaró Zenadi en los interrogatorios preliminares a este juicio que suscita el mayor interés en toda Argelia, que había quedado profundamente impresionado por una noticia publicada en un diario progresista argelino y según la cual, Jemisti se entrevistaría con el embajador y alto representante de Francia en Argelia, Georges Gorse.

¿Pero quién es en realidad Mohamed Zenadi? El juez traza su vida a grandes rasgos. Zenadi obtiene su Bachillerato Elemental en Argel y marcha después a Francia. En París es expulsado del Liceo Luis el Grande y suspende la prueba de Bachillerato Superior. Busca en vano trabajo durante varios meses y por último se enrola voluntario en la marina francesa. De 1958 a 1960 permanece en la base naval de Dakar y al fin es movilizado. Regresa a Francia y trabaja como lavaplatos en un restaurante, después como vendedor en los vagones de tren. En octubre de 1961 participa en las manifestaciones argelinas de París, es detenido por la policía y se le condena a 10 días de prisión. A fines de 1961, regresa a Argelia y se convierte en profesor de enseñanza primaria. Pero abandona este puesto meses después y se traslada a Argel donde logra ser admitido, a título de prueba, como redactor en la agencia de Prensa argelina Algerian Press Service. Durante su estancia en Argel, Zenadi promueve un incidente. En la escalera de la casa donde viven sus primos trata de besar a una mujer de color y no contento con esto la injuria. En cuanto a las ideas políticas del enjuiciado, en los interrogatorios preliminares a esta causa, Zenadi declaró haberse sorprendido por el entusiasmo de la masa al celebrarse las fiestas de la independencia argelina. Distinguía en la población argelina la burguesía que se enriqueció, según él, gracias a los acontecimientos, la pequeña burguesía, los comerciantes, celosos de sus bienes pero fieles al Gobierno, y por último la masa, obreros, parados, estudiantes, «dispuestos a seguir al hombre del destino, a Ahmed Ben Bella». También declaró que algunos elementos quieren frenar la marcha hacia el socialismo.

Al ser interrogado por el juez, Zenadi declaró no conocer ni a Mohamed Jider, ex secretario general del Frente de Liberación Nacional argelino, ni a Ferhat Abbas, ex-presidente de la Asamblea Nacional, ni a Ben Jedda, ex-presidente del G. P. R. A., ni siquiera a Ait Ahmed, jefe político del Frente de Fuerzas Populares Socialistas que se reveló meses pasados contra el Gobierno de Argel.

El numeroso público que seguía esta primera sesión no pudo contenerse más y la palabra: «¡Traidor! ¡Asesino!» atronó la sala. Al imponerse de nuevo el orden el inculpado empezó a relatar su viaje a Blida, sin precisar fecha exacta, aunque se supone que fue días antes del fatídico 1 de abril del 1963. El juez suspendió entonces la sesión.

Marcos Navarro López
«EUROPA PRESS»

ECONOMIA Y POTENCIA

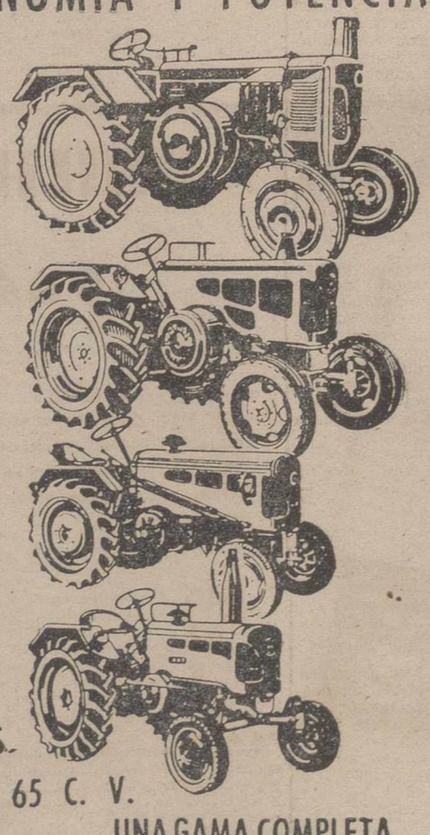

compare gastos anuales con otros tractores

TRACTORES 30 - 40 Y 65 C. V.

UNA GAMA COMPLETA DE TRACTORES QUE LE PERMITEN SELECCIONAR EL ADECUADO PARA SUS NECESIDADES

LANZ

... Por una agricultura mejor

RICARDO MEDEM - JOHN DEERE
SOCIEDAD ANONIMA

Se quiere abolir la ley sálica en BELGICA

- ***Si el ansiado hijo de Balduino y Fabiola fuese niña, ésta podría heredar la corona de Bélgica***
- ***El viaje a Oriente de los Soberanos es una segunda luna de miel***
- ***Según voces palaciegas, los doctores han vuelto a visitar a la Reina***

Por la Marquesa de VILLAMANDRE

(Es un reportaje especial para Agencia FIEL.—Prohibida la reproducción).

Los reyes Fabiola y Balduino saludando en el aeropuerto de Bruselas a la tripulación del avión con el que están realizando actualmente su jira

PARIS.—Mientras Tokio hace un alto en su afán exhuberante de prepararse para la Olimpiada, con objeto de recibir cortésmente a los Soberanos de Bélgica, y adornar las viejas y exóticas ruas de la fabulosa capital del Imperio nipón, en Bruselas se labora concienzudamente para que esta visita oficial rinda el máximo provecho político y económico al país.

La Reina Fabiola, eficacísima colaboradora en los deberes públicos de su esposo, sabe, como ya lo ha hecho otras veces, fascinar a los visitados, con su prudencia, su tacto y su sonrisa. Todo el mundo está de acuerdo en reconocer sus singulares dotes y todo el mundo está encantado de poder recibirla.

EL COTILLEO DE PALACIO

Siempre ocurre en torno a las personas reales y a las famosas por otros motivos, que la curiosidad pública anda rondando sus vidas y es imposible que éstas permanezcan en el máximo secreto.

Pero el caso de Fabiola es aún más curioso que el de otros personajes porque de ella siempre se «cotillea» con respeto, sin inventar nada que pudiera contribuir el más leve detrimento de su aureola; más bien al contrario en todos los países se oye el eco doloroso de su infortunio y en todos también, renace de nuevo la esperanza, que los doctores han vuelto a visitar a la Reina y afirman que su maternidad es muy posible e incluso sin riesgo de su propia vida.

Incluso se dice aún más, la Reina tendrá un heredero antes de que concluya el año 64 y ese ansiado duque de Brabante no sólo será el gozo de los belgas, sino también la consolidación de la felicidad de este matrimonio de amor.

El Parlamento belga parece estar estudiando la abolición del artículo 61 de la Constitución, como el mejor homenaje a la Soberana, y con ello si el ansiado heredero fuese una niña, no hubiera problema en la sucesión. Después de todo en Holanda no existe, por fortuna, la ley sálica, y en Dinamarca, fue abolida hace algún tiempo, en vista de que Federico IV sólo había tenido tres hijas.

EL VIAJE A ORIENTE

Se sabe que Fabiola tenía una ilusión enorme por cumplir este deber de la visita oficial porque al mismo tiempo es una segunda luna de miel. Claro que los íntimos de la familia no opinan lo mismo puesto que aseguran que aquella primera de que gozaron en tierras de Sevilla, en España, y que fue interrumpida por las huelgas, continuó después en la intimidad del palacio de Laeken, y en las vacaciones festivales de Zarauz, y en esta casita preciosa que recuerda a las granjas suizas y donde los Reyes van a escaparse cada fin de semana para convertirse en Fabiola y Balduino, los dos enamorados del siglo que quieren seguir gozando de esta soledad íntima y acogedora que, sin testigos les brinda los bosques de Flandes.

Aquí piensan en las escapadas que podrán hacer en Japón, lejos de los actos oficiales, y luego en Tahilandia cuando sean huespedes de honor de sus reyes, que, sin duda les acompañarán a visitar las maravillas de Bangkok.

Como corresponde a todo buen católico que puede tener la oportunidad de volar sobre Tierra Santa, harán una escala en Jerusalén, para implorar más de cerca la venida del heredero, o tal vez para dar las gracias por estar ya en camino.

LAS MAMAS DEL AÑO

Si se confirmaran las fundadas esperanzas sobre la próxima maternidad de la Reina de los belgas, sería la quinta mamá del año, pues las cuatro anteriores darán a luz sus niños antes del verano, se trata de la corte de Inglaterra.

Cuando la gente importante de Londres comentaba hace unos días la reposición del «Lago de los cines» por Margot Fonteyn, por primera vez no dieron tanta importancia a la genial bailarina.

Las «vedettes» fueron en aquella noche. Isabel II y la princesa Margarita; ambas habían adquirido sus entradas como cualquier otro admirador del arte de Tepsicore; el palco real había sido vendido como siempre que no es solicitado por alguien de la familia y ellas estaban en una de las filas de platea. La reina, vestida con un maravilloso «baby-doll» de muselina roja, sin sombrero y peinada dentro de su estilo pero por mano de experta actualidad parecía mucho más joven que lo que representaba en las fotos, e, indudablemente, bella.

En cuanto a Margarita, como siempre ha sido muy fotogénica su belleza es menos discutida; lucía un conjunto de dos piezas ligeramente hueco. La reina espera un hijo para final de mes, mientras que la princesa deberá tener paciencia hasta abril.

Dos días después ocurría algo insólito: cuando la gente iba llegando al «Picaddilly Theatre» de uno de los taxis descendieron la princesa Alex y su elegante cuñada la duquesa Catherine de Kent, como la gente se quedara sorprendida al tiempo de recibirlas afectuosamente, Alejandra de Kent explicó que era muy difícil aparcar en el «Este-end» de Londres y un taxis era lo más cómodo para llegar a tiempo a un teatro.

Alejandra de Kent también espera la llegada de la cigüeña para el mes de febrero y, dada su altura, apenas necesitaba de grandes trucos para disimular su estado; un abrigo suelto de terciopelo es suficiente. Y Catherine aún puede servirse de su ropa habitual pues de los cuatro «royal babys» el suyo será el último en llegar, probablemente en mayo.

Toda la familia se ha reunido las pasadas fiestas en el castillo escocés de Sandringhan, la Reina con el Duque de Edimburgo y sus hijos, los Kent con sus respectivos consortes y la princesa Marina, la princesa Margarita con su esposo e hijo. La Reina Madre y los Cloucester. Hacía muchos años que no se reunía toda la familia y lo han hecho sin ningún protocolo; han sido las más alegres Navidades de la Corte a lo cual han contribuido, no poco, los pequeños príncipes, encantados de que esa cigüeña tan activa les vaya a traer nuevos «huéspedes» con que jugar el próximo verano.

En cuanto a los ingleses, en general, mientras no tengan que pagar más impuestos... y en último caso ¿qué importaría un pequeño sacrificio por la Corona...?

EN AGUILAR DE CAMPOO
Se traspasa "CASA MOISES"
INMEJORABLE SITUACION
(Junto a los surtidores de gasolina)
PARA BAR-RESTAURANT
Con vivienda amplia y confortable. Poca renta
TRATAR, EN AGUILAR. MOISES SERNA. TLF., 72

Un arquitecto búlgaro condenado a 5 años de cárcel por contar chistes políticos

El Parlamento búlgaro crea un nuevo "tipo delictivo"

VIENA.—(Crónica de Europa Press recibida por télex en exclusiva).

Por haber calumniado al Gobierno de Bulgaria difundiendo chistes políticos, un arquitecto búlgaro ha sido condenado a cinco años de cárcel. El tribunal ordenó la confiscación de una parte de sus bienes.

Según informa en el periódico "Robotnichesko Delo", el arquitecto Bojan Chikoff ha utilizado "ciertas dificultades con las que se enfrenta el pueblo búlgaro en su camino hacia un desarrollo socialista para calumniar a la dirección del partido y del Estado, así como a la gran Unión Soviética". El periódico continúa diciendo que "bajo el manto de contar chistes políticos, Bojan Chikoff calumnió al Gobierno del puebio. El calumniador fue justamente condenado por tal conducta".

La sentencia fue pronunciada por el tribunal popular de la ciudad de Plovdiv. Según el periódico, varios testigos habían confirmado las acusaciones presentadas contra el "narrador de chistes, calumnias y murmuraciones calumniosas sobre el Gobierno del pueblo".

Hace unas cuatro semanas se supo que, en virtud de un decreto del Gobierno, los chistes dirigidos contra el Gobierno serían objeto de sanciones, porque se había observado que en los tiempos recientes los chistes políticos han alcanzado una gran difusión en Bulgaria. El decreto, que fue aprobado por unanimidad en la Asamblea Nacional del 2 de diciembre del mes pasado, tiene por objeto recoger un "tipo delictivo" que no figura en el código penal búlgaro. De todas formas, el decreto sólo prevé penas de prisión de quince días o multas hasta 50 levas (2.380 pesetas). Por ello parece ser que Chikoff fue condenado en virtud de otras leyes tan peregrinas como la anterior.

Ricardo ESTARRIOL

Dictadura de Nkrumah y partido único en Ghana

El sistema de partido único se va extendiendo a todos los países africanos, tanto de lengua francesa como inglesa

NKRUMAH LLEGO A UN ENDIOSAMIENTO TREMENDO, HACIENDOSE COLOCAR ANDANDO SOBRE LAS OLAS AL LADO DEL SEÑOR

AUNQUE SU PRESTIGIO ESTA EN DECLIVE, HA CONSERVADO FUERZA PARA GANAR EL ULTIMO REFERENDUM, QUE SUPRIMIRA LA OPOSICION, MANTENDRA UN PODER DEL EJECUTIVO SOBRE EL JUDICIAL Y PERMITE LA DETENCION PREVENTIVA POR UN PERIODO DE «CINCO AÑOS PRORROGABLE POR OTROS CINCO», SIN JUICIO

FRACASARON SUS INTENTOS DE HACER DE GHANA Y DE SU PERSONA EL EMBRION DE LA UNIDAD AFRICANA

ORIGINARIO DE UNA HUMILDE FAMILIA ARTESANA, NKRUMAH SE DOCTORO EN TEOLOGIA, SOCIOLOGIA Y DERECHO, CURSANDO ESTUDIOS EN INGLATERRA Y ESTADOS UNIDOS

Por Javier PORTOCARRERO

Ghana, uno de los países que primeramente lograron su independencia, luego proliferizada en todo el Continente Africano, está en pleno periodo electoral. Las elecciones en Ghana se celebran, por así decirlo, en sucesivos «rounds». En los primeros, va triunfando claramente el presidente actual, doctor Kwame Nkrumah. En paridad, no son unas elecciones las que se están celebrando, sino un referéndum que, si concede, como es previsible, el Poder absoluto a Nkrumah, un hombre avanzado en política social y, quizá por ello, con múltiples enemigos fuertes, quedará instaurado en el país el sistema de partido único.

El 1 de febrero, esas elecciones o referéndum, cuyos resultados, sin hacer de profetas, estaban asegurados a favor de Nkrumah, Ghana se convirtió, prácticamente, en una dictadura personal.

PODERES CASI OMNIMODOS

Ni siquiera las apariencias van a ser cubiertas. Nkrumah tendrá incluso poderes para destituir a los jueces del Tribunal Supremo, alegando razones que «él juzgue suficientes». Asimismo, el 1 de febrero, los seis diputados miembros del «United Party» (el «grupo de la minoría», dado que el nombre de «oposición» no se utiliza en Ghana), vinieron obligados a adherirse al «Convention People's Party", que ha pasado a ser legalmente el partido único, o bien desistir de sus funciones.

Estas son las medidas que «el redentor» y su Gobierno piensan tomar como reacción al atentado perpetrado el 2 de enero. El golpe fallido no hubiera tenido la repercusión que conocemos si hubiese sido el primero. En efecto, en estos dos años últimos, la «complotitis» ha sido en Africa la compañía habitual de los regímenes fuertes. El atentado del 2 de enero atrajo la atención internacional en razón del número de atentados (cinco) a los que el doctor Nkrumah ha escapado hasta ahora.

POPULARIDAD

Y, sin embargo, ningún africano era más popular que él en marzo de 1957, cuando la Costa de Oro, hasta entonces colonia de la Corona británica, obtuvo la independencia con el nombre de Ghana. Para los africanos que esperaban su emancipación, el doctor Nkrumah era el héroe que se había batido valientemente contra la potencia que hasta entonces hacía de Ghana una colonia. Ghana había vencido a una de las mayores potencias de la tierra y su pueblo le idolatraba. Con esa propensión a lo religioso de todos los africanos, empezaron a llamarle nada menos que «Redentor».

UN HUMILDE ARTESANO

Nkrumah nació el 21 de septiembre de 1909, de una familia de modestos artesanos. Pero Nkrumah supo elevarse por sus propios méritos. Hizo en Inglaterra y en Estados Unidos estudios hasta conseguir el grado de doctor en Teología, Sociología y Derecho.

El Dr. Nkrumah, "hombre fuerte" de Ghana que parece hacerse dueño del poder absoluto en su país, sí, como es previsible, triunfa en el referéndum que se está celebrando (Foto CIFRA)

De vuelta a su país, Nkrumah tomó parte activa en las luchas sociales y políticas que agitaron a la Costa de Oro tras la segunda guerra mundial. Sospechoso de ser instigador de las huelgas, que en 1950 degeneraron en graves desórdenes, fue a parar a la cárcel. Mientras tanto, el «Convention People's Party», que él había fundado, ganaba las elecciones legislativas —las primeras por sufragio directo— de la Costa de Oro, que, en 1951, obtuvo su autonomía. Respondiendo al deseo unánime de la población, las autoridades británicas pusieron en libertad al doctor Nkrumah y le encargaron de formar Gobierno.

Nueve años más tarde, siendo ya primer ministro, Kwamo Nkrumah decidió la instauración del régimen republicano que, al retirar a la reina de Inglaterra todo vestigio de señorío, incluso teórico, iba a completar a los ojos de los ghaneanos la independencia del país.

OPOSICION Y FRACASOS

Mientras tanto, de 1957 a 1960, el doctor Nkrumah consolidaba su autoridad mediante métodos que levantaron contra él a varios de sus compañeros de lucha. Esta oposición se concretó en el acto de presentación de candidatura a la Presidencia de la República por parte del doctor J. B. Danquean, jurista renombrado y veterano campeón del nacionalismo ghaneano.

La elección del doctor Nkrumah y la aprobación popular de la nueva Constitución iban a extender aún más el poder personal del Presidente. «Fuente de honor», representación suprema de la nación, Nkrumah era legalmente libre —si no tenemos en cuenta algunas trabas parlamentarias— de operar según su arbitrio, sin hallarse obligado a seguir los consejos de «cualquier persona».

Este ascenso ininterrumpido en el interior del país no fue acompañado por un aumento del prestigio entre los demás Estados africanos liberados después de Ghana. La unión Ghana-Guinea-Mali, que pretendía ser el embrión de una unión más amplia de los Estados del Africa Occidental, apenas tuvo éxito en el terreno práctico.

El «Osagyefo» (es decir, el redentor»), creyó entonces que la constitución de un grupo más amplio podía servir para emprender con eficacia la unificación de Africa bajo su égida. Grande debió ser su desilusión cuando vió que una veintena de países se negaban a entrar en el «Grupo de Casablanca», que él había contribuido a crear en 1961, y, en cambio, se unían en 1962 en un conjunto más extenso y más flexible (el llamado «grupo» de Monrovia) cuya Carta fue el primer esbozo de la que más tarde adoptarían treinta y dos Estados africanos en Addis-Abeba.

Frente a este reagrupamiento masivo y ordenado, los Congresos organizados en Ghana —conferencia de los pueblos africanos o reunion de protesta contra las bombas termonucleares— adquirían el aspecto de iniciativas anticuadas o sin porvenir.

Cualquiera que fuese el respeto que se tuviera por los servicios prestados por Nkrumah a su país y a Africa, su audiencia africana había disminuido considerablemente cuando se inauguró la conferencia de Addis-Abeba en mayo de 1963. El alegato presentado en su nombre por su ministro de Relaciones Exteriores, señor Kojo Botsio, en favor de la unidad africana (Gobierno y Parlamento continentales) no convenció a los demás ministros africanos. El presidente creyó que él lograría personalmente lo que no había conseguido su ministro, pero tampoco los jefes de Estado se dejaron seducir y el doctor Nkrumah, combatido, aislado, hubo de someterse a la voluntad general.

ACUSACION DE DICTADURA

Seguramente sería abusivo achacar exclusivamente a esta pérdida de prestigio africano e internacional la hostilidad de que dan muestra los adversarios políticos del presidente Nkrumah en el interior del país; pero sería también equivoco no contar con ella. Porque, a decir verdad, la acusación de dictadura que se le hace al líder ghaneano podría lanzarse también contra la inmensa mayoría de los demás jefes de Estado africanos. El partido único no existe sólo en los Estados de habla francesa. El sistema tiende a generalizarse en los países anglófonos.

Tampoco es una excepción el dominio del poder ejecutivo sobre el judicial. La «detención preventiva», por uno o varios períodos de cinco años y sin juicio, es la única institución ghaneana que no tiene equivalente en otros países africanos, ni siquiera en la por los africanos odiada y vilipendiada República Surafricana.

Afirmar que la institución de un solo partido nacional, que es lo que defienden Nkrumah y otros jefes de Estado africanos, es quizá muy cierto. Pero en Ghana, hecha a las tradiciones liberales de los ingleses, esa pretensión cuenta con más enemigos.

Pero Nkrumah llevó la cosa mucho más adelante e incluso depuso a sus ministros porque no obstaculizaban la actuación del Tribunal Supremo. Ello levantó contra él fuerte repulsa, pero no lo bastante como para que su prestigio popular le hiciera perder el actual referéndum.

Nkrumah llevó a cabo otras medidas no populares, empero. Una de ellas, el establecimiento del «ahorro forzoso» —abrogada después— y el aumento de impuestos sobre la renta, lo que no impidió que disminuyeran considerablemente las reservas del Estado.

Tampoco estos motivos de queja resisten a un examen serio o imparcial. Nada más natural por parte de un jefe de Estado que poner condiciones al empleo de capitales extranjeros en merma de las posibilidades del empleo del ahorro nacional; nada más lógico que intentar vencer y romper el círculo vicioso del monocultivo —el del cacao— para diversificar la producción, aunque ello obligue a emplear generosamente las reservas del Estado. Puede, por ello, decirse que la oposición es menos razonada que sentimental.

FUNCIONAMIENTO

Nkrumah se pasó también de la raya en su endiosamiento. Sus periódicos le mostraban caminando sobre las olas y a la derecha del Señor. Pero son muchos los que ven en ello un endiosamiento fatal. Son los que se niegan a llamarle «Osagyefo» (el «redentor») y mucho menos «Katamanko» («El infalible»).

No obstante, su fuerza es todavía considerable. Por ello este referéndum de cuya probidad y limpieza caben algunas dudas, le ha sido favorable.

M.C.D.2022

NOTICIAS DE ULTIMA HORA

El Congo, dispuesto a reanudar la investigación sobre la muerte de Lumumba

En algunas zonas del país continúa la acción de los terroristas

Leopoldville, 4.—El Gobierno Central del Congo está decidido a reanudar la investigación sobre las circunstancias de la muerte de Patricio Lumumba, según anuncia hoy un comunicado del Ministerio de Justicia, Justin Bomboko.

"Ahora que el propio Moise Tshombe se ha decidido a hablar públicamente del asesinato de Patrice Lumumba y de sus amigos y en vista de que ha tenido el impudor de arrojar la responsabilidad de esa muerte sobre el Gobierno Central, éste se encuentra liberado de las trabas que le imponía el respeto a las recomendaciones de la ONU y ha decidido por su parte continuar la investigación y la acción judicial ya iniciadas", declaró Bomboko.

El ministro de Justicia precisó, igualmente: "Moise Tshombe no ha recibido, ni del presidente Kasavubu ni de ningún ministro del Gobierno Central, la menor instrucción o sugestión para proceder a la muerte de Patrice Lumumba".

"Si, como él afirma, Moise Tshombe es inocente del triple asesinato de Patrice Lumumba, Maurice Mpolo y Joseph Okito, no le sirve para nada su intento de agitar la Prensa internacional. Le bastaría con regresar al Congo y poner a la disposición de la justicia los elementos de que él dispone al respecto", prosigue diciendo Bomboko, quien afirma por otra parte que posee una correspondencia del año 1961, fecha en la que se abrió el proceso sobre la muerte de Lumumba, en la que se demuestra evidentemente que el procurador de Elisabethville "había entorpecido deliberadamente" el desarrollo judicial, "obedeciendo visiblemente a los jefes de la secesión katanguesa".—Efe.

SIGUEN ACTUANDO LOS TERRORISTAS

Leopoldville, 4.—Bandas de terroristas, provistos de armas primitivas, han cercado dos ciudades clave en la provincia de Kuilu y avanzan hacia una tercera, según fuentes oficiales en esta capital.

Aviones de reconocimiento observaron varios edificios en llamas en Monongeville, poblado próximo a la capital provincial de Kikuit.

Una de las bandas avanzaba sobre Leverville, donde se halla la gigantesca planta anglo-holandesa para el elaborado de aceite de palma.

Cuatro monjas católicas, de la misión-residencia de Leverville, se negaron a ser evacuadas, alegando que no podían abandonar su tarea en el hospital y los sanatorios, donde reciben cuidados médicos diez mil familias de trabajadores congoleños, empleados en la compañía anglo-holandesa.—Efe.

EVACUACION DE UNA CIUDAD CONGOLEÑA

Leopoldville, 4.—Al recibirse informaciones de un posible ataque terrorista a Leverville, al norte de la provincia de Kuilu, ha comenzado la evacuación de dicha localidad.

Un funcionario de una firma comercial de dicha zona ha indicado que por lo menos cuatro mujeres europeas y algunas religiosas católicas de la ciudad ya han sido evacuadas.—Efe.

El ingreso de España en el Mercado Común Europeo

Francia y Alemania apoyarán las pretensiones españolas

Colonia, 5. — Francia y Alemania, apoyarán las gestiones españolas para su asociación en el Mercado Común Europeo, afirma el corresponsal en París del periódico «Deutsche Zeitung».

Después de la incorporación de otros Estados a la Comunidad Europea de Economía, sin que se hayan producido razonamientos —añade el citado corresponsal— los círculos económicos franceses, ya no ven ningún motivo que justifique la actitud de Italia y el Benelux, que boicotearon en su día la solicitud española».—Efe.

La agricultura registrará tensiones económicas en 1964

Informe de la Cámara Oficial de Comercio de Madrid

Madrid, 5.—La Cámara Oficial de Comercio de Madrid realiza un estudio sobre la economía española en 1963 y sus perspectivas para 1964, en el que, al referirse a la coyuntura expansiva que caracteriza a la economía española desde 1961, afirma que este año el crecimiento económico aparece regido por las previsiones del plan de desarrollo, lo que constituye una diferencia importante respecto a periodos anteriores.

¿Cuál será, entonces, el efecto del plan? Se pregunta a sí misma, la Cámara. Y se contesta: "Será, en primer término, la eliminación de la duda en cuanto a la adopción de medidas para asegurar el crecimiento mismo. El plan prevé una inversión pública de 72.180 millones de pesetas. Los sectores más estimulados —vivienda, obras de regadío, vías de transportes— recibirán 43.849 millones.

También representa un propósito de regulación del proceso —y es su papel más importante— en cuanto significa un compromiso, por parte del Estado, de no incrementar el gasto público más allá del límite calculado para evitar un desequilibrio inflacionario. Asimismo traza unas líneas de política económica que deberá mantenerse durante los próximos cuatro años.

LA AGRICULTURA REGISTRARA TENSIONES ECONOMICAS

Esto prevé el informe de la Cámara para este año. "Se registrarán tensiones no inferiores —salvada la anécdota del volumen de las cosechas— a las de 1963".

En relación con el fenómeno anterior, se registra el de los precios de los productos agrícolas insatisfactorios en las actuales y críticas circunstancias de adaptación del sector, lo que se refleja en el índice. Por tales motivos no podrá existir una estabilidad de precios y una distribución con márgenes razonables, sino mediante una previa preparación industrial para conservarlos, almacenarlos y distribuirlos por canales que cupriman el riesgo de pérdidas y cuantiosas mermas.

ES NECESARIO PROMOVER EL AUMENTO DE LAS EXPORTACIONES

"Hemos visto —continúa el informe— que nuestros envíos de mercancías al exterior sólo cubren un 83 por ciento de las compras en los once primeros meses. Ciertamente, parece iniciada la tendencia a un crecimiento más lento de las importaciones. Creemos que esa tendencia se hará patente en el período, pues la demanda siempre se exagera más en una primera fase. De todos modos, las necesidades de la inversión y del consumo, en una etapa de desarrollo, no dejan lugar a dudas en cuanto a un crecimiento de las importaciones en 1964.

"La exportación, en el caso español —sostiene la Cámara de Comercio— requiere un apoyo público muy intenso en todos los terrenos, incluso en la modificación de los condicionantes jurídicos exteriores y, si esto no fuese posible, compensación para equilibrar los efectos de las medidas discriminatorias".—Cifra.

Arabia Saudí anuncia la reanudación de sus "contactos políticos" con la RAU

Beirut, 5. — El Gobierno saudí ha publicado anoche un comunicado en el que se anuncia la reanudación de sus «contactos políticos» con la RAU. «El reino de la Arabia Saudí —dice el documento—, teniendo en cuenta la noble mediación llevada a cabo por los presidentes del Iraq y Argelia, ha decidido restablecer sus contactos políticos con la República Arabe Unida».

Entre los observadores se señala que no se hace ninguna mención al Yemen en el comunicado. No obstante, la gestión realizada en Riad por Shamel El Samari, en nombre del presidente del Iraq, y por Taufik El Madani, en representación de Ben Bella, tuvieron por objeto principal resolver el problema del Yemen y convencer al Gobierno saudí para que se reconozca al Gobierno yemenita de Sanaa.

Parece, por lo tanto, que la misión de los delegados árabes a este respecto no ha logrado su finalidad y su brusca salida de Riad tiende a confirmar esta impresión.—Efe.

Erhard, informa a su partido

Habló de política exterior y de su deseo de unidad europea

Bonn, 4. — El canciller de la República Federal alemana, Ludwig Erhard, al hacer hoy un informe de política exterior ante el grupo parlamentario cristiano-demócrata, ha manifestado su deseo de que se forme una voluntad de unidad política en Europa. «Una iniciativa aislada, no es posible, dijo Erhard; necesitamos el apoyo de nuestros cinco compañeros del Mercado Común. Pero si continuamos cada vez más enfrascados en concepciones tecnocráticas, conduciremos a Europa a un callejón sin salida».

El canciller federal invitó, en su informe, a los Gobiernos europeos a «elaborar sus concepciones para una Europa política». «Un acuerdo sobre la unificación política, subrayó, debe realizarse antes de mil novecientos sesenta y cinco, fecha en la que el Consejo de Ministros del Mercado Común tomará sus decisiones por mayoría».

Refiriéndose al presidente francés, el canciller añadió que, si De Gaulle no ha tomado por sí mismo una nueva iniciativa en orden a la unidad política europea, al menos había «mantenido sus propias concepciones». «Por el momento, concluyó Erhard, no puede tratarse de reunir una conferencia de jefes de Gobierno de los «seis», pero, por mi parte, continuaré mis esfuerzos para lograr la reanudación de las conversaciones políticas en Europa».—Efe.

HUELGA

París, 5. — Los servicios franceses de Radio y Televisión han transmitido hoy solamente programas de música en grabaciones en una huelga de 19 horas para apoyar su demanda de aumento de retribuciones.

Como la huelga comenzó a medianoche, un presentador dijo que sólo dos breves boletines de noticias interrumpirían los programas de música en grabaciones.

La suspensión deberá concluir a las siete de la tarde de hoy, dejando que los programas de la noche se transmitan con toda normalidad.

Originariamente se había acordado que durase 24 horas, pero los Sindicatos de la Radio y Televisión redujeron la duración de la huelga en un esfuerzo para ganarse la simpatía popular hacia sus reivindicaciones.—Efe.

Llamamiento del presidente MAKARIOS

Para poner fin a las luchas en Chipre

Nicosia, 5.—El presidente Makarios ha hecho un llamamiento para que se de fin a las fricciones y luchas intercomunales en Chipre.

«Las diferencias no han de resolverse por las armas, sino por medios pacíficos», dijo el arzobispo-presidente en una declaración dada a conocer por el Gobierno. Y añadió que «la pacificación de la isla, así como la restauración de la normalidad ha de provenir de un esfuerzo colectivo de entrambas comunidades en tal sentido».

«La presencia de tropas británicas o de otros países en la isla, agregó, no contribuirán a la restauración de la paz, si ésta y la normalidad no son fruto del esfuerzo común tanto de griegos como de turcos dentro de la isla».

En cuanto a las medidas practicadas para evitar los mutuos roces y discordias, el presidente sugirió la idea de establecer comités conjuntos en las localidades de población mixta, cuyo cometido sería el examen de los problemas y tratar de evitar malentendidos.

Finalmente, «recomendó encarecidamente» que en las poblaciones donde exista una mayoría de griegos, éstos «muestren su magnanimidad para con los turcos», haciendo idéntica advertencia a estos últimos para con los primeros.—Efe

MINISTERIO DE AGRICULTURA

Servicio Nacional de Concentración Parcelaria y Ordenación Rural

DELEGACION DE PALENCIA

Aviso

Acordada por Decreto de 16 de enero de 1964 la Concentración Parcelaria de la zona de LA VID DE OJEDA (Palencia), se anuncia que los trabajos de investigación de propietarios, arrendatarios, aparceros, usufructuarios y en general de cultivadores dará comienzo el día 5 de febrero de 1964, en el local del Ayuntamiento y se prolongará durante un período de quince días.

1.º—Los propietarios ausentes podrán hacerse representar por cualquier vecino, bastante al efecto una carta de autorización.

2.º—Todos los propietarios tienen la obligación de manifestar el nombre de los cultivadores que de hecho existen en sus parcelas.

3.º—Los cultivadores de fincas (arrendatarios, aparceros, usufructuarios, etc.), y los titulares de cualquier derecho sobre las mismas deben igualmente comparecer en el local del Ayuntamiento dentro del período señalado, aunque no sean propietarios, a fin de comprobar que su derecho ha sido reconocido por el propietario correspondiente.

Palencia, 3 de febrero de 1964.—El Ingeniero Jefe de la Delegación.

El gobierno holandés ignora donde se encuentra la princesa Irene

Una conferencia de prensa bastante agitada

La Haya, 5.—«El Gobierno holandés no sabe dónde se encuentra actualmente la princesa Irene, ha declarado hoy en una Conferencia de Prensa el portavoz del Gobierno, Gerrit Jai Lammers.

«Pero la cuestión de si una persona de religión católica ocupara el trono de Holanda resulta hoy por hoy desatinada», añadió.

En estas pocas palabras resumió el gran alivio experimentado en el gabinete holandés y en los círculos parlamentarios por la decisión de Irene de romper un compromiso que amenazaba la paz de Holanda y casi anuló la cooperación entre católicos y protestantes.

El Dr. Gerrit Jan Lammers, hablando en nombre del primer ministro, Dr. Víctor H. Marijnen, quien ayer por la tarde se entrevistó con la Reina Juliana y el Príncipe Bernardo durante casi cuatro horas tratando sobre la conversión de Irene y su posible noviazgo, admitió que si bien el Gobierno sabía del anulado compromiso, de momento no sabía en qué lugar de España se encontraba la princesa. Fuentes allegadas a la corte indican que, al parecer, se encuentra en un convento en Pamplona.

La conferencia de Prensa terminó con un gran alboroto porque los periodistas rehusaron, según ellos mismos dijeron, aceptar las numerosas respuestas negativas y la escasísima información proporcionada.

Luego, a petición de un veterano periodista holandés, el doctor Lammers dirigió una llamada telefónica al primer ministro, transmitiéndole el deseo de los periodistas de más amplias explicaciones.

El jefe del Gobierno se manifestó bien dispuesto a dar una Conferencia de Prensa y pronto apareció ante los periodistas.—Efe.

HABLA EL PRIMER MINISTRO HOLANDÉS

La Haya, 5. — El primer ministro holandés, Víctor Marignen indicó en una Conferencia de Prensa que la Reina Juliana y el Príncipe Bernardo habían regresado a Holanda desde Austria creyendo que iban a anunciar el compromiso de su segunda hija la princesa Irene.

Cuando el primer ministro hizo esta revelación, el jefe de los Servicios de Prensa levantó la mano en señal de protesta contra la publicación de este detalle. Pero su protesta fue ahogada por gritos de «no», «no».

El primer ministro, que acudió a la Conferencia de Prensa por la insistencia de los indignados periodistas que se quejaban de que no se les proporcionaba información bastante, manifestó que esta mañana había sido que el compromiso de la princesa Irene estaba cancelado.

El primer ministro admitió que el gabinete había discutido la cuestión sobre la legislación apropiada que debería ser sometida al Parlamento en relación con el compromiso de la princesa.

«Es completamente normal en estas circunstancias tomar medidas preventivas», declaró. Pero es evidente que no pueden haberse tomado decisiones que serían prematuras, dado el aspecto ha perdido actualidad ahora, declaró.—Efe.

«La Princesa Irene de Holanda no ha adquirido compromiso matrimonial»

(Viene de primera página)

encuentra en retiro espiritual en el Convento de Pamplona, según informa la Agencia United Press International.

El corresponsal añade que ha sido la información del Conde Guendvlain, «el dueño de Pamplona» el cual añadió que la princesa permanecerá en el Convento durante semanas. Se agrega que el Convento está relacionado con los jesuitas, dedicado especialmente a muchachos jóvenes que desean hacer ejercicios espirituales, termina diciendo el periódico.—Efe.

SE DESMIENTE LA NOTICIA DE QUE LA PRINCESA IRENE ESTA EN PAMPLONA

Pamplona, 5 — Siguen los rumores en relación con la noticia de que la princesa Irene de Holanda se encuentra en Pamplona en retiro espiritual en un convento.

Nos hemos puesto en comunicación con todas las casas de ejercicios. De entre ellas las de las damas apostólicas del Sagrado Corazón, así como con varias familias aristocráticas de la ciudad que se aseguraba estaban informadas de la estancia de la princesa. En todas partes nos han manifestado que no tienen ninguna noticia de que la princesa se encuentre en Pamplona.

Desde luego, si la princesa Irene está en la capital navarra existe bastante interés en ocultarlo.—Cifra.

TAMPOCO ESTA EN LA GRANJA DE SAN ILDEFONSO

La Granja de San Ildefonso (Segovia), 5.—En contra de ciertos rumores que aseguraban que la princesa Irene de Holanda se encontraba en una fica propiedad de los marqueses de Deleitosa, cercana a esta localidad, parece comprobarse que ello no es cierto La princesa estaría, al parecer, el pasado domingo, en la citada finca, pero sólo unos momentos, sin que después haya vuelto a la misma.—Cifra.

Perú

Se suspenden las garantías constitucionales en el distrito de Sicuani

Lima, 5. — El presidente peruano, Fernando Belaunde ha anunciado la suspensión, por un período de treinta días, de las garantías constitucionales en el distrito de Sicuani, debido a los "actos de provocación perpetrados por elementos extremistas". En virtud de este decreto se podrán realizar registros y detenciones sin autorización judicial, así como prohibir reuniones y salidas del territorio.—Efe.

Casi doce millones de pesetas para un vendedor de periódicos de La Coruña

(Viene de primera página)

que a veces le ayudaba a cubrir las quinielas. Después habló con un amigo, y seguidamente, depositó la quiniela en un banco.

La noticia se hizo en seguida pública en La Coruña. Se hicieron cábalas y no faltó quien le ofreciera varios millones de pesetas por la quiniela.

—¿Estuvo tentado de venderla?

—En ningún momento. El dinero no me preocupa. Aunque me hubiese correspondido un millón de pesetas, seguiría tan tranquilo. Nada tenía y lo que me llegara sería bien venido.

Su mujer está, naturalmente, nerviosa. Hace poco vino de Inglaterra de vacaciones, con intención de volver a marchar pero ahora ya no se marchará; seguirá la suerte de Basilio.

Basilio hizo en su vida de todo, incluso jugó al fútbol. En Cuba jugó en el Fortuna, en los tiempos heroicos del fútbol. Estuvo con el que fue extremo internacional español, Torres. En La Coruña vivió también ligado al fútbol y fue directivo del club local Torre. Es defensor acérrimo del Coruña, y recuerda con placer los tiempos de Chacho, uno de los más brillantes jugadores coruñeses.

—¿Cómo cubrió la quiniela?

—Como otra cualquiera. Todas las semanas gasto 16 pesetas. La que acerté no fue al azar. Primero, hice un análisis de posibilidades. Estuve a punto de estropearla con el Español-Elche, partido al que le iba a poner un 2, pero no lo hice. Fue para mí el de más difícil pronóstico.

—¿Y los demás?

—No dudé. Al Deportivo, por ejemplo, le puse un 2 en las dos quinielas, así como al Madrid.

En fin, Basilio López está nervioso y no es para menos. Unos vecinos suyos nos manifestaron que hoy había traspasado el quiosco, pero no pudimos confirmarlo.

Insistimos en que nos diga qué destino le dará al dinero, pero dice que es pronto para contestar. «Hay que pensarlo mucho», dijo. «No puedo por ahora decir nada».

—¿Cambiará de vida?

—Sí, naturalmente. Ahora no tendré preocupaciones, pero puede decir que nunca volveré la cara a un amigo, y que soy el mismo con millones que sin ellos.—Alfil.

NO-DO DE SUCESOS

Una familia integrada por 5 personas muere ahogada en Valencia

Incendio a bordo del buque "Ciudad de Burgos"

Cae al mar un avión portugués a reacción

INCENDIO EN EL BUQUE «CIUDAD DE BURGOS»

Barcelona, 5.—Los bomberos del Parque Central han acudido esta tarde al dique de reparaciones del puerto, donde se encuentra el «Ciudad de Burgos», en uno de cuyos camarotes se produjo un incendio. Al mando del jefe de guardia, señor Sonserrich, se hallan trabajando los bomberos con caretas de oxígeno, pues el interior del buque se encuentra completamente lleno de humo.

Acudieron a sofocar el fuego dos coches-bomba. En el momento de cerrar nuestro servicio no se había conseguido sofocar el fuego todavía, desconociéndose el alcance del siniestro.—Cifra.

UNA FAMILIA INTEGRADA POR CINCO PERSONAS PERECE AHOGADA

Valencia, 5.—Una familia integrada por cinco personas ha perecido ahogada en este puerto a última hora de la tarde de hoy. La integraban Vicente Romero Bernard, de 42 años, chofer de profesión y empleado como tal en una agencia de transportes; su esposa, Vicenta Roger, de 38 años, y sus tres hijos, viajaban en un «Austin», matrícula M-128.595, que conducía el marido y, sin poderse precisar hasta ahora las causas, cayó el vehículo a las aguas del puerto.

Las hipótesis que se formulan por el numeroso público que presenció el suceso son que el conductor debió distraerse mirando la entrada de algunos barcos, mientras circulaba por el Paseo del Faro. Se dió cuenta inmediata al parque de bomberos, quienes acudieron rápidamente con su equipo de hombres-rana. Estos bucearon y llegaron hasta el vehículo y, mediante la rotura de los cristales de puertas y ventanillas, lograron extraer a los cinco ocupantes, que ya eran cadáveres.—Cifra.

CAE AL MAR UN AVION A REACCION PORTUGUES

Lisboa, 5.—Un avión a reacción de las fuerzas aéreas portuguesas, ha caído al mar a lo largo de Santa Cruz, en un radio de acción de 60 kilómetros, al norte de Lisboa.

Los dos ocupantes del aparato, un capitán y un teniente, se lanzaron al aire en paracaídas, pero han desaparecido.

El avión había despegado de la base de Sintra, a 30 kilómetros de Santa Cruz, en vuelo de entrenamiento.

Se ignoran las causas del accidente.—Efe.

SE TEME POR UN AVION TURCO DEL QUE NO SE TIENEN NOTICIAS

Estambul, 5.—Un avión comercial turco tipo DC-3 de dos motores, ha desaparecido y se teme que se haya estrellado a causa de las fuertes tormentas de nieve que se desencadenan sobre la región de Ankara.

No se sabe, de momento, cuántas personas viajaban a bordo del aparato, que realizaba un vuelo entre Estambul y Ankara. Los miembros de la tripulación incluyen al piloto, copiloto y una azafata.

Se perdió todo contacto por radio con el avión, momentos después de informar el piloto que solo funcionaba uno de los dos motores y que solo le quedaba combustible para 15 minutos de vuelo, por cuyo motivo iba a intentar un aterrizaje forzoso.—Efe.

MUEREN TRES PERSONAS EN UNA TEMPESTAD DE NIEVE

Amarillo (Tejas), 5.—Tres personas perecieron en una tempestad de nieve que asoló partes diversas de tres estados en el día de hoy, determinando el aislamiento de pueblos, el bloqueo de centenares de automovilistas en las carreteras y el cierre de escuelas.—Efe.

GUIA AGRICOLA PHILIPS

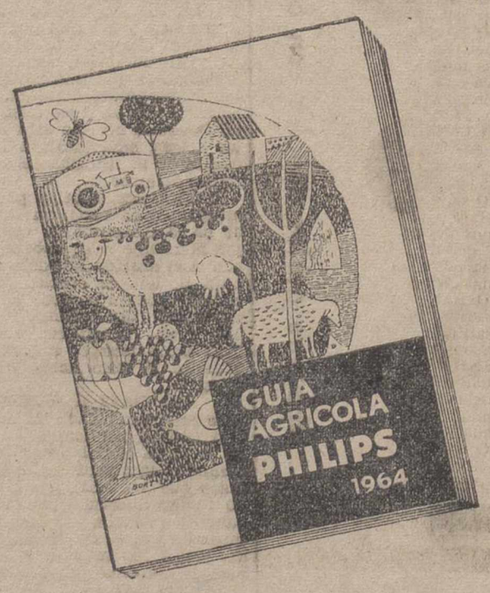

PHILIPS 1964

TEMAS

PLANTACIONES - FRUTALES Y HUERTOS - LOS ANIMALES - EL CORRAL - LA MECANIZACION LOS ABONOS - SILOS Y FORRAJES - CAZA Y PESCA - FINCA Y VIVIENDA - VIDA FAMILIAR MISCELANEA, etc., etc.

340 Páginas impresas a dos colores de ellas
12 a todo color, y
8 en huecograbado
56 Fotografías de plana y ½ plana.
1.000 Ilustraciones en dos colores.
2 Columnas de texto por página, lo que equivale a un libro normal de 500 páginas

50 Pesetas ejemplar
(GUIA, LAMINAS Y ALMANAQUE)

LA GUIA AGRICOLA 1.964 NO ES UN COMPLEMENTO NI CONTINUACION DE LAS EDICIONES 1.962 Y 1.963.

CADA EDICION ES SIEMPRE UN MODERNO RESUMEN DE TEMAS NUEVOS AGROPECUARIOS.

Se entregan GRATUITAMENTE a todo comprador

2 Artísticas y educativas láminas, tamaño por lámina: 35 x 50 cm., impresas en ocho colores:
AVES INSECTIVORAS y AVES DE CAZA

y a los primeros 2.000 compradores

1 Decorativo almanaque tamaño 47 x 34 cm de 7 hojas, impresas a todo color.

En 1.964
NUEVOS TEMAS, NUEVOS METODOS DE CULTIVO, NUEVOS SISTEMAS AGRICOLAS.
Adquirir la Guia Agricola 1.964, es poseer una recopilación de todos los avances y de todos los modernos investigaciones y mejoras en materia ganadera, agricola, avicola, cultivos y abonos, etc., etc.

Un compendio de conocimientos
que le ayudarán siempre a resolver los problemas agrícolas, obteniendo un mayor beneficio y rendimiento en sus explotaciones agropecuarias, ahorrándole
ESFUERZO, TIEMPO Y DINERO

De venta en las buenas librerías de España y en: PARANINFO MELENDEZ VALDES, 14 y 65 MADRID-15

M.C.D.2022

Recuerdos viejos

HACE 50 AÑOS

NOTICIAS DEL DIA 6 DE FEBRERO DE 1914

JURADOS. — Los jurados elegidos para entender en las causas que se vean en la Audiencia, por el partido judicial de Baltanás, son los siguientes vecinos de Palencia:

Supernumerarios. — Cabezas de familia: Don Andrés Sabadell Oliva, don Marcelino González Martínez, don Mariano Manso de la Fuente y don Alfonso Alejandro Prádanos.

Capacidades: Don Juan Picallo Velasco y don Valentín Larrén Pérez.

Y por el partido judicial de Carrión, han sido nombrados los siguientes jurados, vecinos de Palencia:

Supernumerarios. — Cabezas de familia: Don León Garrachón Presa, don Anastasio Pinedo Carranceja, don Marcelo López Diezquijada y don Pedro Tirado Gómez.

Capacidades: Don Arturo Beleña Oporto y don Félix Herrera Diezquijada

Supernumerarios. — Cabezas de familia: Don Moisés Diez Santa María, don Urbano Hijosa Torio, don Juan Maza López y don Luis Roldán Saldaña.

Capacidades: Don Enrique Buil Ruiz y don José Llera Polanco.

TITULOS DE BACHILLER.—Por la Secretaría de la Universidad de Valladolid, se remitieron al Instituto de Palencia los títulos de Bachiller, a favor de don Benjamín Escudero, don Juan Marquina y don Esteban Delgado.

BENEFICENCIA. — Han sido nombrados vocales de la Junta Provincial de Beneficencia, don Pablo Madrid Manso y don Victoriano Barón Rodríguez, canónigos; don Domingo Jubete Tejerina, don Demetrio Casañé, don Emilio Romero y don Juan Melgar Casado.

CONDECORACION. — Al diputado provincial don García Muñoz Jalón, Caballero de la Orden Militar del Santo Sepulcro, le ha sido concedida la gran Cruz de Isabel la Católica.

VIAJES. — Ha regresado a Madrid el senador del Reino Excmo. Sr. Conde de Garay.

—Ha salido para Madrid el industrial de esta plaza, don Demetrio Casañé.

—Ayer pasó por Venta de Baños, con dirección a Madrid, el ex ministro conservador señor González Besada.

DE MARRUECOS. — Seis jefes de Benimadan, representando a sus poblados, se han presentado al general Marina, manifestando sus deseos de vivir en paz con España.

Dichos jefes dijeron al alto Comisario que se comprometían a asegurar la tranquilidad en el territorio.

El general Marina les prometió aprecio, permitiéndoles que vayan a Tetuán a efectuar sus compras.

El Raisuli ha levantado su campamento de Aonzar, internándose en las montañas.

EXPLORADORES. — Esta mañana ha recibido el presidente del Comité, don Rafael Navarro, una carta del comisario general de los Exploradores de España, don Teodoro Iradier, en la que se aprueba la lista de instructores de la delegación palentina, últimamente enviada.

En su virtud, han quedado nombrados definitivamente instructores de los exploradores palentinos los señores don Joaquín Sainz, don Enrique Bala, don Antonio Garrachón, don José Zurita, don Felipe Morcillo y don César Fernández.

Sigue ensayándose en el Teatro Principal el himno de la institución, y, en breve, comenzará el ensayo del himno de los exploradores palentinos, cuya música ha sido compuesta por el profesor del Instituto, don Jaime Poch y Gari, y la letra por don Nicolás Benavides, capitán de Estado Mayor y ferviente impulsor de esta organización en nuestra capital.

FUNCION BENEFICA. — Ofrecida por la empresa del salón «Novedades», se celebró el pasado día 2, en dicho local, una función a beneficio de la Cocina Gratuita que sostienen las Conferencias de San Vicente de Paúl.

Se exhibió un interesante programa de 2.000 metros de película.

Dirigió la orquesta del salón el maestro don Isidro Gil.

CIRCULO CATOLICO. — Con mucha concurrencia se celebró el pasado día 2 en el Círculo Católico, una velada artística. Se puso en escena el juguete cómico «¡Como el de Morón!», original del joven escritor don César Fernández. También se representó la zarzuela «Morirse a tiempo». Ambas por el cuadro artístico del Círculo.

DE AFRICA. — Ha sido detenido cerca de Arcila, Sidi Buselán, sobrino del cabecilla El Raisuli.

El propio El Raisuli se lamenta de que le abandonan sus leales. Actualmente se encuentra refugiado en Guezula.

DELEITESE CON UN BUEN LIBRO

PIDA LAS ULTIMAS NOVEDADES A

I. G. DIARIO-DIA

Mayor, 99

MANTAS DE LANA PERO

MANTAS "DAVID"

SON UNICAS

CON CADA MANTA SU ESCUDO

MINISTERIO DE AGRICULTURA

Servicio Nacional de Concentración Parcelaria y Ordenación Rural

DELEGACION DE PALENCIA

Aviso

Acordada por Decreto de 26 de diciembre de 1963 la concentración parcelaria de la zona de CERVATOS DE LA CUEZA (Palencia), se hace saber que los trabajos de investigación de propietarios, arrendatarios, aparceros, usufructuarios y, en general, de cultivadores, darán comienzo el día 5 de febrero en el local del Ayuntamiento y se prolongará durante un período de treinta días.

1.º—Los propietarios ausentes podrán hacerse representar por cualquier vecino, bastando al efecto una carta de autorización.

2.º—Todos los propietarios tienen la obligación de manifestar el nombre de los cultivadores que, de hecho existan en sus parcelas.

3.º—Los cultivadores de fincas (arrendatarios, aparceros, usufructuarios, etc.), y los titulares de cualquier derecho sobre las mismas deben igualmente comparecer en el local del Ayuntamiento dentro del período señalado, aunque no sean propietarios, a fin de comprobar que su derecho ha sido reconocido por el propietario correspondiente.

Palencia, 3 de febrero de 1964.—El Ingeniero Jefe de la Delegación

La vida en la Región

Inauguración del Instituto Pontificio de Teología "Santo Tomás", en Avila

Proclamación de la "Reina de la Prensa", en Burgos

AVILA

INAUGURACION DE LA SEGUNDA SEMANA DE EXTENSION CULTURAL Y POLITICA.—En Madrigal de las Altas Torres, ha dado comienzo el día 3 del corriente, la II Semana de Extensión Cultural y Política, que monta la Delegación Provincial de Organizaciones.

Participan representantes de Madrigal y otras localidades abulenses, durante el ciclo hasta el día 8, desarrollándose durante el mismo conferencias de Ordenación Rural, Seguridad Social, Socorrismo, Desarrollo Económico y otras materias de interés y actualidad para los medios rurales.

INAUGURACION DEL INSTITUTO PONTIFICIO DE TEOLOGIA DE "SANTO TOMAS".—El pasado domingo fue inaugurado en Avila el nuevo edificio del Instituto Pontificio de Teología del Real Monasterio de Santo Tomás.

En el mismo figura un pabellón destinado a residencia de estudiantes, capaz para 200 alumnos, así como todas las dependencias necesarias para los estudios propios.

Este Instituto de Teología, además de la publicación de la revista "Studium", de ciencias eclesiásticas, que se difunde por varios países, dará cursos de Teología para seglares y también Sagrada Biblia, así como cursos especiales para religiosos.

BURGOS

A MAS DE 100 MILLONES DE PESETAS ASCIENDE EL TOTAL DE LOS PRESUPUESTOS ORDINARIO Y DE SERVICIOS MUNICIPALES DE LA CIUDAD. — El Ayuntamiento de Burgos celebró sesión plenaria, en la cual fueron aprobados los presupuestos para el año 1964.

Se cifra el presupuesto ordinario, nivelado en ingresos y gastos, en 60.397.495,45 pesetas; el de Beneficencia, en 1.428.277,22; el de Urbanismo, en 6.710.658,04; el de Autobuses, en 14.632.000; el de Estación de Autobuses, en 6.684.862,69 y el Servicio de Aguas, en 11.130.341,66. Hacen un total los presupuestos ordinario y de Servicios Municipales, de 101.683.635,31 pesetas. El incremento observado en los mismos, respecto a los del año pasado, es de 14.387.501,31 pesetas.

PROCLAMACION DE LA "REINA DE LA PRENSA" BURGALESA. — En una brillante fiesta celebrada el pasado sábado en Burgos, en el hotel "Almirante Bonifaz", fue proclamada solemnemente "Reina de la Prensa" burgalesa, la bella señorita María Luisa Díez-Rumayor Molíner, así como su Corte de Honor.

LEON

EXITO DEL FESTIVAL DE LA PRENSA.—Con gran éxito se celebró el pasado sábado el festival organizado por la Asociación de la Prensa, en colaboración con la dirección de la sala Club Radio. Se presentó en León el ballet del "Moulin Rouge", de París, que fue muy aplaudido. Se organizó una tómbola, sorteándose valiosos regalos, donados para esta velada de los periodistas por distintas firmas comerciales.

LOGROÑO

LOS COMISIONES RIOJANAS VISITAN AL MINISTRO DE OBRAS PUBLICAS.—Dos comisiones riojanas presididas por el gobernador civil, señor Fragoso del Toro y presidente de la Diputación, señor Martínez Corbalán, han visitado al ministro de Obras Públicas, señor Vigón, para solicitar del mismo el establecimiento de un servicio regular de viajeros entre Nájera y Madrid, por la Sierra, y para que, cuando el Estado se haga cargo del ferrocarril de Haro a Ezcaray, ver la posibilidad de ponerlo de nuevo en servicio, por estimarlo de interés para la zona que atraviesa. Ambos asuntos serán estudiados con interés, según les manifestó el señor ministro.

Premio periodístico a Alamo Salazar

Por una serie de artículos publicados en nuestro periódico

Madrid, 4.—El periodista don Antonio Izquierdo, del diario «Arriba» ha sido galardonado con el primer premio absoluto en el concurso «Campamentos Juveniles», del Frente de Juventudes, que ha sido fallado esta noche bajo la presidencia del delegado nacional, don Eugenio López.

El primer premio de Prensa ha correspondido a don Carlos Briones, por sus trabajos publicados en «Tiempo Nuevo» y «Empresa Nueva»; el primero de Radio a don Bonifacio Varea, de Radio Juventud de España; el primero de TV a don Fernando Ruiz del Río y don Francisco Summers, y el primero de información gráfica, a don Antonio Alcoba.

Otros premios, de 4.000 pesetas han sido otorgados a *don Antonio Alamo Salazar, por trabajos publicados en EL DIARIO PALENTINO-EL DIA DE PALENCIA*; don Julio de Urrutia, en «Madrid»; don Pedro Orive, en «La Gaceta del Norte»; don Félix Pacho, en «El Diario de León» y don José Cervera, en «Ebano», de Santa Isabel de Fernando Poo.

El primer premio absoluto está dotado con 12.000 pesetas y los primeros de cada especialidad con 8.000.

El jurado estuvo compuesto por don Enrique de Aguinaga, don Joaquín Aguirre, don Luis Buceta, don Rafael Chico, don José Luis Díez, don Ramón Merino, don Matías Prats, don Francisco Ruiz de Elvira y don Jesús de la Serna.—Cifra.

N. de la R.—Con verdadera satisfacción felicitamos a nuestro compañero Antonio Alamo por este nuevo premio que viene a sumarse a los muchos logrados en sus actividades literarias y periodísticas.

Los trabajos premiados son una serie de artículos que publicó en nuestro periódico con el título de «Letras cordiales a la ciudad de lona», dedicados a los muchachos palentinos del Campamento «Hispanidad» de Somo-Loredo del Frente de Juventudes de Palencia.

Dietario

Jueves 6 de Febrero de 1964

SANTORAL. — Santos: Tito, pb.; Dorotea, vg.; Saturnino, Teófilo, Revocata, Antoliano, mrs.; Guarino, cardenal; Amando, Silvano, Vedasto (Gastón), obs.

(Misa: S. Tito. Color: Blanco).

Sale el sol a las 7'20 horas y se pone a las 17'40 horas. Sale la luna a la 1'27 horas y se pone a las 11'59 horas. Luna nueva el 13.

REFRAN: Por San Blas (el 3), la cigüeña verás, y si no la vieres, año de nieves.

EL TIEMPO EN PALENCIA

Barómetro: A las 18 de ayer, 705'9. A las 8 de hoy, 706'1. — Temperaturas: Máxima de ayer, 11'4. Mínima de hoy, bajo cero, 0'2. — Dirección del viento: A las 18 de ayer, N. E. A las 8 de hoy, N. E.—Humedad relativa media, 71 por 100.

EFEMERIDES. — 1845: Muere en Bayona el escritor Sebastián Miñono, de Becerril de Campos. — 1236: Asalto de Córdoba por los cristianos. —1833: Muere Elhuyar. — 1833: Nace el novelista Pereda. — 1860: El Ejército español entra en Tetuán.—1916: Muere Rubén Darío. — 1922: Tratado naval de Wáshington.

BOLSA Y FINANZAS

Cotizaciones de los mercados de valores e impresiones de la jornada facilitadas por el BANCO DE BILBAO y la AGENCIA CIFRA correspondiente al día 5 de febrero de 1964

BOLSA DE MADRID

Madrid, 5.—La sesión de hoy, estuvo bastante desanimada e irregular. El corro bancario acentuó la firmeza iniciada ayer. De un total de 108 valores de renta variable, 39 suben, 29 bajan y 40 repiten. El índice experimenta una ligerísima mejoría.—Cifra.

BANCOS: Exterior, 609.—Central, 1.019.—Banesto, 1.120.—Hispano, 958. —Rural, 278.—Popular, 745

ELECTRICAS: H Española, 388.—Sevillana, 222. — Madrileña, 253. — FECSA, 306.—Fenosa, 284.—Leonesas, 186,5.—Chorro, 189.—Reunidas Zaragoza, 182,5.

SIDEROMETALURGICAS: Auxiliar FF. CC., 158.—Material y Construcciones, 107.—Seat, 270. — Santa Bárbara, 85. — Altos Hornos, 120. — Santa Ana, 96.

MINERAS: Duro-Felguera, 91. — Rif, 372.—Ponferrada, 580.

QUIMICAS: Industrias Aragonesas, 164.—Explosivos, 241.—Petróleos, 540.—Hidro-Nitro, 120.—P. Reunidas, 155.

CONS. E INMOBILIARIAS: Urbanizadora Metropolitana, 820.—Inmobiliaria Metropolitana, 192. — Urbis, 92.—Hidrocivil, 80.—Encinar de los Reyes, 52.

ALIMENTACION: Ebro, 510. — El Aguila, 613.—G. Azucarera, 158,5.

TEXTILES: Fefasa, 104.—Sniace, 293.

VARIAS: Campsa, 179.—Construcción Naval, preferentes, 93.—Telefónicas, 176.—Marconi, 110.—M. Madrid, 200.

BOLSA DE BILBAO

Bilbao, 5.—Jornada movida y con alteraciones sensibles en los cambios, ha sido la de hoy en la Bolsa de Bilbao. Firmeza general en el corro bancario, destacando las mejoras del Banesto, con 13 puntos, y el Popular, con 10.

Flojas las eléctricas y siderúrgicas y muy irregulares las industriales, con la nota saliente del alza de 5 enteros en Nica, ante las buenas noticias sobre su ejercicio y las nuevas pérdidas de Papelera y Sefanitro.

Cierre firme.—Cifra.

BANCOS: Banco de Bilbao, 957.—Banco de Vizcaya, 977.

NAVEGACION: Naviera Aznar, 131.—Naviera Bilbaína, 112.

QUIMICAS: Papelera Española, 360.—Sefanitro, 240.—Siga, 100.—Unquinesa, 168.—Resinera, 185.—Nicas, 117,5.

VARIAS: Suburbanos, 119.—Vascongados, 98,5.—Sierra Menera, ordinarias, 176.—Campsa, 178.

SIDEROMETALURGICAS: Altos Hornos, 120.—B. Wilcox, 246.—Basconia, 181.—Euskalduna, 128. — Santa Bárbara, 84.

ELECTRICAS: Iberduero, ordinarias, 377,5.—Viesgo, 238.—R. Zaragoza, 182.

BOLSA DE BARCELONA

Barcelona, 5.—Poco negocio se realizó en el corro de acciones en la sesión de hoy. El motivo principal de ello fue el retraimiento por ambas partes. Salió poco papel al mercado y tampoco hubo dinero disponible para su adquisición. Ello motivó la languidez en este corro, donde únicamente cabe destacar el aumento de 3 enteros y medio en la Campsa, la pérdida de 7 enteros en Duro Felguera, 15 en Asland, 6 en Motor Ibérica y 3 en Maquinista. Los demás cambios tuvieron pocas diferencias. También hay que anotar 8 enteros que han perdido Minas del Rif.

En fondos públicos, a excepción del Ayuntamiento de Barcelona, que ha perdido entero y medio, los demás se han mantenido o superado algo los cambios anteriores y en obligaciones industriales el poco negocio acostumbrado.—Cifra.

Petróleos, 540.—Explosivos, 240. — Cros, 288. — La Maquinista, 87. — Aguas Barna, 250. — Motor Ibérica, 465.—Tabacos Filipinas, 500.—Sansón, 270.—Asland, 370.—Industrias Agrícolas, 465.

BANCO DE BILBAO

Banca. — Operaciones de Bolsa. — Pago de negociables de trigo

Mayor Pral., 79. — PALENCIA

BANCO DE SANTANDER
Fundado en 1857
Caja de Ahorros
Mayor Pral., 21 PALENCIA
Banca - Cambio - Bolsa

BANCO CASTELLANO
Fundado en 1900
Toda clase de operaciones de Banca - Pagos S. N. Trigo
Don Sancho, 3 Telfs. 2086 y 2728

LETRAS DE LUTO

—Confortada con los Santos Sacramentos, ha entregado su alma a Dios en París, la joven Aurelia Villalba Alonso. La finada, natural de Saldaña, se distinguió por su despierta inteligencia y virtudes personales, mereciendo generales aprecios.

Expresamos nuestro pésame a sus apenados padres don Quirino Villalba y doña Elena Alonso; hermanos Obdulio, Amparo, Santiago, Jesús y Mariano; hermanos políticos, tíos, primos, sobrinos y demás parientes.

—A la avanzada edad de 85 años, ha fallecido en Palencia, tras recibir los Auxilios Espirituales, doña Sofía Rodríguez Villamediana. La finada, de natural sencillo y bondadoso, mereció muchos respetos y afectos. Testimoniamos nuestra condolencia a su hijo político don Marcos Villamediana Hermoso; hermanos don Macario y don Quirino Rodríguez; hermanos políticos, sobrinos, primos y demás parientes.

—Cristianamente, ha dejado de existir en nuestra capital doña Teresa Atienza Martín. Adornaban a la finada muchas virtudes personales, por lo que se granjeó el aprecio de cuantos la conocieron y trataron.

Testimoniamos nuestro sentimiento a su afligido esposo don Bruno Gómez Moreno; hija Carmen Gómez Atienza; hermanos doña María, doña Sabina, don Gabriel, don Mariano, doña Inocencia, don Jesús, don Manolo y doña Carmen; hermanos políticos, sobrinos, primos y otros familiares.

JUNTA PROVINCIAL DE BENEFICENCIA

SECRETARIA

En el Boletín Oficial de esta provincia núm. 15, de fecha 3 del actual, se publica nueva relación de las peticiones que se han recibido en esta Junta Provincial, en solicitud de «Auxilio por enfermedad», al objeto de que los interesados puedan rectificar cualquier error sobre nombre, apellidos, domicilio y nombre de los padres.

La subsanación sobre cualquiera de los extremos citados, deberá realizarse dentro del plazo de 15 días, a partir de la inserción aparecida en dicho Boletín.

Palencia, 5 de febrero de 1964.

El Gobernador Civil Presidente, **Vicente Asuero y Ruiz de Arcaute.**

✝

LA SEÑORA

Doña Pilar Martín Mozo

Falleció en Palencia
El día 5 de Febrero de 1964
A los 67 años de edad
Después de recibir los S. S.

— D. E. P. —

Su desconsolado esposo Aurelio García Serna; hijos José, Teodora, Isabel, Asunción y Pilar; hijos políticos Concepción Martín, Manuel Martínez, Simeón García, Feliciano Gallardo y Laudelino García; sobrinos, primos y demás familia,

Suplican una oración por su alma.

Vigilia: Mañana, día 6, a las cinco de la tarde y acto seguido la conducción.

Funerales: Día 7, a las nueve de la mañana y a continuación la misa de familia.

Iglesia Parroquial: San Lázaro.

Casa mortuoria: C. de Salpiedra, 2.

VIDA RELIGIOSA

ADORACION NOCTURNA ESPAÑOLA
Sección de Palencia

La noche del 6 al 7 del presente mes de febrero, celebrará en la iglesia de San Francisco, su Vigilia mensual ordinaria el Turno primero de esta Sección.

Sucesos en los pueblos

Obrero arrollado y muerto por el tren

Un tren de mercancías arrolló y causó la muerte en Villada el vecino de Sahagún, Nicasio Gordo Gordo, de 42 años de edad, obrero del servicio de renovación de vías de la Renfe.

El accidense se produjo, al parecer, al caerse el infortunado obrero del tren, en el que se dirigía a Villada.

El Juzgado de Paz y Guardia Civil instruyeron las diligencias correspondientes.

✝

EL SEÑOR

Don Pablo Martín Cagigal

Falleció en Villaoliva de la Peña, el día 31 de Enero de 1964
A los 87 años de edad
Después de recibir los Santos Sacramentos

— D. E. P. —

Su desconsolada hija Claudia Martín García; hijo político Clemente Martín Cagigal; nietos Ignacio, Madre María Teodora (Religiosa), Victorino, Braulio e Irene; bisnietos Pablo, Teresa y María del Carmen; primos y demás familia,

Ruegan a sus amistades una oración por el eterno descanso de su alma.

anuncios por palabras

Alquileres

PRECISO piso de 500 a 700 pesetas, matrimonio sin hijos. Razón, Paz Asensio, teléfono 3386.
SE ALQUILAN dos pisos amplios, propios para negocio o residencia. Calle Teniente Velasco, 8. Razón en la misma, segundo, izquierda, de once a una y de cuatro a seis.

Automóviles

ALQUILER sin chofer, Seat 600, Seat 1.400 C. Ultimos modelos. Autos Espino. Avenida Cuba, 2. Teléfonos 1764, 3631.
AGENCIA España. Academia conductores, enseña mejor, aprueba antes. Don Sancho, 16. Teléfono 2258.
AUTO Escuela Carmelo le enseñará a conducir pronto y bien. (Junto al Banco Santander).
FURGONETA D. K. W., modelo Combi, perfecto estado, vende Pañerías Cebrián. Palencia.
VENDO "Sava" P.58-S.66 y S. 70, todas de 2.000 kilos de carga y cinco D. K. W. distintos modelos. Todo baratísimo. Sr. García Tlf. 27195. Valladolid.

Enseñanzas

CLASE latín. Informará papelería Morrondo. Mayor, 116. Palencia.

Fincas

SE VENDE huerta de seis obradas, con casa, establos para vacuno y cerda, agua propia de manantiales, y luz eléctrica. Huerta Las Vegas, término municipal de Villamuriel. Razón, en esta Administración.
VENDO naves 500 metros cuadrados, 250 metros patio, agua corriente, grandes puertas correderas, corriente trifásica, en casco urbano Palencia. Informes, Pilar López "El Comercio del Vestido". Mayor, 65.
32 HECTAREAS cultivo con prados y casa en venta o en renta. Informes, María Martín, viuda Peláez, en Traspeña de la Peña.
VENDO casa en Aguilar de Campoo, calle Barrio y Mier, números 34-38, tiene dos negocios, tres viviendas, libre la del dueño, con amplio local, vivienda o negocio. Informes, Alfonso Ruiz Calderón. Teléfono 181.
VENDO finca regadío dos hectáreas, electrificada, con casa, linda carretera Santander, facilidades. Manuel Román. Osorno.
SE VENDE o se arrienda toda la propiedad de Fulgencio Fernández de Palacios del Alcor. Para tratar con el mismo en Mioño, provincia de Santander.
VENDO casa, llave en mano. Navarra, 3 (El Cristo).

Ganados y aves

SE VENDEN carnero y cordero. Beatriz Salomón. Villovieco.
POR DEJAR labranza vendo par mulas 10 años, 11 dedos. Amayuelas de Abajo. Antonio.
SE VENDEN 60 ovejas, 40 emparejadas, el resto parriendo, un macho de 5 años. Julián León. Santa Cecilia del Alcor.
VENDO 5 mulas en Autillo. Hermanos Liébana.
VENDO terneros para suero. Carretera del Monte, 20.
VENDO tres mulas media edad. Luis Asensio. Autillo de Campos.
VENDO cerdos destete, carretera Santander, calle Buen Pastor, 1. El Cristo. Fidel de las Heras.
VENDO cerdos al destete. Calle Mallorca, núm. 21. Barrio del Cristo.
VENDO 10 ovejas emparejadas en Valdeolmillos. Simón Vargas.
VENDO cerdos destete. Camino Husillos. Ricardo Rojo.
CERDOS al destete, se venden. Francisco Franco, 88. Construcción.
VENDO dos vacas, abocadas a parir, tercer parto. Victorino Antolín. Becerril de Campos.
VENDO vaca holandesa joven, con abundante leche, cubierta, de tres meses, cuatro terneros. Eduardo Cóbreces. Villamelendro de Valdavia.
VENDO 160 ovejas, 30 paridas y resto parriendo. Ladislao Palacios. La Puebla de Valdavia.
SE VENDEN cerdos al destete. Casilla Granja Poch. Angel Barón.
SE VENDEN 90 ovejas, 65 emparejadas, resto parriendo. Aniano Val. Villaescusa de Ecla.
VENDO caballo y un macho cerrados. Tratar, Amado Domínguez. Viliatoquite.
VENDO cabra y diez ovejas emparejadas. Lucas Valencia. Villatoquite.
VENDO vaca abocada a parir y cerdo 120 kilos. Fermín Ortega. Requena.
VENDO vacas o novillas a elegir. Miguel Trigueros. Villamuriel de Cerrato.
VENDO dos vacas de leche. Amayuelas de Arriba. Fidel Pastor.
SE VENDEN 54 ovejas, 23 emparejadas, 10 ortuñas y 13 cancinas. Calzada de los Molinos. Santiago Rodríguez.
SE VENDEN cerdos al destete. Carretera de Burgos, primera travesía, señor Gregorio.
SE VENDEN 96 ovejas parriendo, juntas o en lotes y 27 cancinas. Villajimena. Alcalde.
VENDO cincuenta gallinas postura. Esteban Ketuerto. General Mola, 56, primero.

Hospedajes

CASA confortable. Mancornador, 28. Teléfono 1766.

Maquinaria y Reparaciones

HUSILLOS para lagares. Desgranadoras de maíz. Cortarraíces. Arados de todos los tipos con vertederas triplex. Sembradoras de botas y ballestas. Curesemillas. Gradas de estrellas. Rastras o trilladeras. Cultivadoras de tractor y mulas. Almacenes maquinaria Ortega y Ortiz de Zárate.
NEUMATICOS, correas de ventilador, correas trapezoidales. Navamuel. Casado del Alisal, E. Teléfono 1937.
NIVELADORAS, robaderas, arados, gradas de discos y rejas para tractor, rastras, molmos, desgranadoras, tornillería, correas, cojinetes, poleas, básculas, aceites, recambios. Almacenes Pinacho.

Préstamos

HIPOTECAS. Reducido interés. Reserva absoluta. Tristán. Montero Calvo, 22. Valladolid.

Trabajo

FOTOCOPIAS de documentos, entrega en el acto. Fernando.
SE NECESITA chica en Colón, 28.
SIRVIENTA para fija, buen sueldo, se necesita en calle General Franco, núm. 13, 1.º.
SE NECESITA familia con dos hombres por lo menos que trabajen, para residir en Vivero Forestal. Se facilita casa. Razón, en el Distrito Forestal.
ASISTENTA, se necesita en General Franco, núm. 19, 1.º.
ASISTENTA para poca familia, se necesita. Mayor, 6, segundo.
PRECISAMOS pintores, oficiales primera y segunda categoría. Ayudantes. Buen sueldo. Colón, 8, de 8 a 10 noche. Teléfono 3326.
SE NECESITA conductor, carnet primera, mucha práctica, imprescindible buenas referencias. Informes, esta Administración.
REPARACIONES radio y televisión. L. G. O. Mayor, 158, primero.
CHICA servicio 20 a 30 años, sueldo a convenir. Se necesita. Informes, esta Administración.
AGENTES para venta de productos de limpieza, se necesitan. Ofertas: Fersamar. Ribero del Puente, 10. Salamanca.
SE OFRECE joven tractorista o encargado finca, casado sin hijos, mucha experiencia maquinaria agrícola. Informes, teléfono 33400. Valladolid.
NECESITO sirvienta mayor con informes, para dos señoras. Razón en la Administración.
CHOFER para coche turismo, se necesita en Almacenes Sendino. Palencia.
SE NECESITA chica. Bar Bautista. Antonio Maura, 23.
NECESITO lechero. Carretera León. Leandro Tejeda. Palencia.
NECESITO pastor. Pablo Fernández. Villajimena.

Transportes

PORTES furgoneta. Teléfono 3850. Bar Timín.

Traspasos

TRASPASO en Matamorosa (a un kilómetro de Reinosa), acreditado comercio de ultramarinos, vinos y frutas, (con vivienda). Para tratar, con José Antonio Sáez González.
TRASPASO mercería, sitio muy céntrico. Informes, Mayor, 19.

Varios

VENDO 2 ganados al cerrar, 40 cargas, avena para siembra, varias máquinas, segadoras, guadañadoras, aventadoras y 4 carros del Grupo Sindical de Villadiezma. Víctor.
ABONO y chota de dos meses, vendo. Fray Luis de León, 7.
POR DEJAR labranza se venden tractores, máquina cosechadora Barra, guadañadora de tractor, sembradora, grada de discos y demás útiles de labranza. Razón, Múgica Arellano y Compañía. Mayor, Principal, 14.
SE VENDE cosechadora Ferguson, autopropulsada y vaca abocada a parir. Felisa Fernández. Magaz.

Ventas

PIENSOS compuestos «Z», concienzudamente preparados, al servicio del avicultor y ganadero; ganadero de ovejas, pruebe. Comercial Avícola. República Argentina. 16. Palencia.
DORMITORIOS, comedores, salas de estar, muebles en general. El Trust del Mueble. Detrás del Gobierno Civil.
VENDO setenta chopos lombardos. Félix Martínez. Gañinas.
VENDO seis mil kilos de trébol en forraje. Salomón García. Carrión.
VENDO camas, mesillas noche, armario ropero, seminuevos. General Franco, 4, 3.º.
SE VENDE para siembra cebada cervecera, ladilla, caballar. Mario Rodríguez. Cevico de la Torre.
LABRADORES: Vendo lentejas para siembra francesilla y castellana. Mariano Santiago Francisco. Fuentes de Nava.
SE VENDEN 2.000 kilos de alfalfa y 200 de simiente. Frechilla. Serafín.
SE VENDEN 46 chopos en Lantadilla. Herederos Valentín Puebla.
ALFALFA empacada, se vende, buena calidad. Sr. Polanco. Plaza Catedral, 20.

CEMENTOS, calidad y precios, "Arroyo". Teléfonos 2062, 3458, 1519.

PUERTAS, ventanas, precios económicos. Hernando. R. Argentina, 7.
MADERAS construcción y carpintería, precios muy económicos. Hernando. R. Argentina, 7.
MANTAS cama, viaje, campo y ganado, trozos para la cera, todo lana. David Rodríguez. Fábrica.
CARNE novillo, especial para matanzas, más barato que el año pasado. Carnicería Alfonso. Teniente Velasco, (parada coches Moreno).
LENTEJAS especiales para siembra, francesilla, verdosa y castellana. Almacén de José Martín García. Alisal, 39. Palencia.
PULPA patatas menudas, almacén Joaquín Aguado. Carretera Collantes. Puente Mayor. Teléfono 1508.
DISPONGO lentejas todas clases, seleccionadas, para siembra. Guisantes selectos. Almacenes Morales. Modesto Lafuente, 4.
SE VENDEN patatas de siembra Palogan y Arrambarne. Eulogio de los Ríos. Traspeña.

¡SERVIDORA DOMESTICA! Acude al curso de Formación Profesional que para ti precisamente organiza la Sección Femenina de F. E. T.

M.C.D.2022

CAPITULO

2

Por

Ante Matekalo

Hace medio siglo que estalló la primera gran guerra

LA HORA DE LOS CONSPIRADORES

- "Yo mataría al Kronprinz"
- Una charla de café de la que resultó la primera guerra mundial
- Y para postre, veneno...

El grupo de jóvenes decididos a matar al príncipe heredero Francisco Fernando, con ocasión de su visita a Sarajevo, el 28 de junio de 1914, se enfrentaba con difíciles problemas de orden técnico. No les faltaba valor ni les detenía el miedo al sacrificio de sus personas, pero no sabían cómo procurarse pistolas, municiones y granadas. No había posibilidad de obtener estas cosas en Sarajevo o en Bosnia y aun si pudieran encontrarlas en Servia, ¿podrían introducirlas a través de las fronteras y hasta el corazón de Bosnia?

Gavrilo Princip, Chabrinovich y Grabez, comenzaron a buscar armas en aquella primavera de 1914, en Belgrado, entre los ambientes de los Comitadjis, francotiradores servios. Estos conspiradores y soldados profesionales guerreaban desde hacía muchos años contra los turcos en la vieja Servia y en Macedonia, que se hallaban todavía en aquella época bajo la dominación del Imperio otomano.

Aunque la guerra de los Balcanes estaba terminada, la paz no reinaba aún enteramente al sur de los Balcanes. Así era posible encontrar en Belgrado guerreros dispuestos a todo.

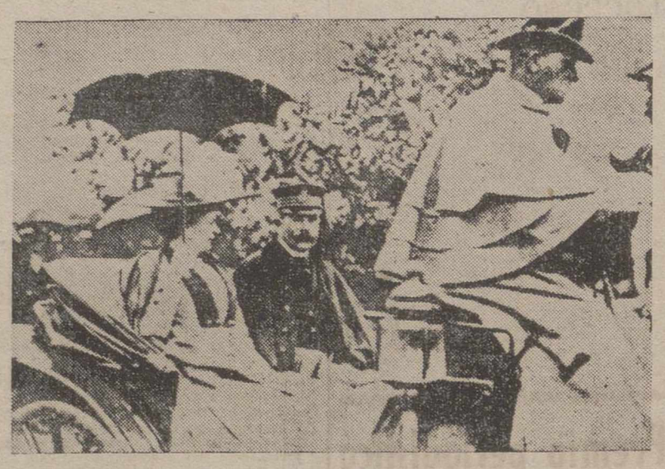

Estas fueron las víctimas del atentado de Sarajevo: el archiduque de Austria Francisco Fernando y su esposa Sofía Chotek, paseando en coche de caballos poco antes del crimen que encendió la primera gran guerra mundial.—(Foto FIEL)

LOS DESESPERADOS

Algunos estudiantes eternos, desesperados, aventureros que lamentaban que las oficinas de enganche de la legión extranjera francesa estuvieran tan lejos, se unían a ellos, pero los tres bosnios no deseaban realizar cualquier hazaña. Su objetivo era preciso.

A veces los Comitadjis reclutaban entre esos jóvenes los elementos encargados de ejecutar misiones, algunas de las cuales eran mencionadas en los diarios como incidentes fronterizos servo-turcos, pero los jefes de los Comitadjis no juzgaban a los tres jóvenes bosnios a la altura de las circunstancias.

Los jefes revolucionarios a los que se dirigían aquellos jóvenes para obtener armas no les tomaban nunca en serio.

Para vencer el miedo a la muerte, Princip y sus compañeros habían adoptado la costumbre de colocar granadas bajo su cabeza a guisa de almohadas. Los verdaderos Comitadjis no entendían aquella especie de snobismo anarquista y consideraban a aquellos románticos de Bosnia como unos «faroleros».

TESTARUDEZ

Fue necesaria, pues, mucha testarudez y muchos esfuerzos a aquellos jóvenes estudiantes para convencer a los Comitadjis que había llegado el momento de vengar a los servios empobrecidos y humillados por los austriacos. En un café de Belgrado llamado «La Corona Verde», Gavrilo Princip conoció a un antiguo Comitadji, llamado Milan Ziganovich, el cual estaba en relación con un grupo secreto titulado «Unión o muerte», constituido en 1911 por el coronel Dragutin Dimitrijevic, apodado «Apis».

Un día que Ziganovich discutía con Princip, dijo el joven estudiante:

—Las cosas no estarían así si tuviésemos hombres.

—Pues si no hay hombres —respondió Princip con tono decidido—: yo mataré a Krompinz.

A partir de aquel momento, el porvenir de Servia, del Imperio austriaco y del mundo se encontraban entre las manos de aquellos dos hombres que parecían charlar inocentemente en un cafetín.

Unos días más tarde, Princip supo que había un «señor» que podría ayudarles a encontrar bombas. En cuanto a las pistolas, la cuestión era más difícil de resolver: habría que comprarlas, pero el señor en cuestión procuraría los fondos necesarios.

EL GRAN CONSPIRADOR

Sin embargo, hacia fines de mayo, el señor quiso ver a uno de ellos. Princip, Chabrinovich y Grabez discutieron largamente y la elección recayó en Trizko Grabez.

Este era un buen mozo tranquilo, inteligente y taciturno, dotado de un sentido del método y de la organización muy desarrollado. Ziganovich le condujo hasta el misterioso señor, quien resultó ser Voya Tankovich en persona, uno de los mayores conspiradores que ha tenido Servia. Había tomado parte en el asesinato del último rey Obrenovich en 1903 y en aquel momento de 1914 era partidario de la acción terrorista.

La conducta reflexiva y sosegada de Grabez agradó infinitamente a Tankovich, el cual le prometió armas para él y sus compañeros.

A partir de aquel día, Grabez y sus camaradas vivieron en un sueño. Ziganovich les había dado algo de dinero, y por primera vez podían ir a un restaurante y pedir platos de su gusto. Podían comprar vestidos y zapatos. Pero sentían también que sólo les quedaba para gozar de la vida unas pocas semanas, tal vez hasta el 28 solamente, hasta el día del Vidovdan, la fiesta nacional servia, aniversario de una trágica batalla que se produjo en la Edad Media.

VENENO

Los tres adolescentes pasaban los días en compañía de Ziganovich quien les instruía en el arte de manejar el revólver. Princip maravillaba a su profesor por la precisión increíble de su tiro. Una vez logró atinar a un ave rapaz en pleno vuelo, y siempre que lograba un éxito, el joven recitaba una estrofa de un canto guerrero macedonio: «Ahora que te he herido no necesitarás bálsamos».

Aprendieron también a lanzar granadas, y una vez terminada la instrucción, pidieron a Ziganovich que les diera también veneno.

—Sí —les contestó este último— antes de partir recibiréis todos ácido prúsico y el que consiga matar a Fernando deberá ingerirlo inmediatamente para no traicionar a sus compañeros.

Con tales perspectivas terminaban los jóvenes los preparativos de su trágico viaje cuya iniciación se fijó para el 20 de mayo.

(Es un reportaje especial para Agencia FIEL - MATEKALO.—Prohibida la reproducción).

NOTICIAS de MADRID

- Cuatro toneladas de carteles turísticos en todo el mundo
- Los carteles llegarán a colocarse algún día en los museos
- Un barman quiere instalar un original museo de cocteleras

Madrid. — (Crónica de «Argos», especial para nuestro periódico).

Los coleccionistas nos merecen una sincera admiración y una inmensa simpatía por el ejemplo que dan de entusiasmo, sacrificio, constancia y fidelidad a su afición. La exposición «De España al mundo», inaugurada recientemente con todos los honores oficiales en la Casa Sindical, es obra del coleccionista de carteles de turismo de todos los países y de minutas o etiquetas de los más importantes hoteles del mundo, don José Serratosa Puig, catalán que ha celebrado otras exposiciones sobre el mismo tema en distintas poblaciones, ha creado en Barcelona el Museo del Cartamen Turístico y aspira a que se establezca en España el Museo Internacional del Turismo.

El señor Serratosa, con la ayuda de su mujer, ha reunido tal cantidad de carteles, cartas gastronómicas, tarjetas, carta, etiquetas, sellos, etcétera, relacionados con esta materia, que solamente los carteles de oficinas de turismo, ferrocarriles, agencias de viajes y compañías de navegación pesan ya cuatro toneladas. Y la colección sigue acrecentándose, pues quiere tenerla siempre al día. A Madrid ha traído 700 carteles, de 127 países.

Calcula el señor Serratosa que se lleva gastadas alrededor de las 400.000 pesetas en esta afición. La partida más importante corresponde a franqueo de correspondencia. Se relaciona por correo con departamentos de turismo, agencias de viajes, hoteles, etc., y tiene la delicadeza de incluir sellos para la contestación o el envío del material, indicando que lo hace así por si sienten afición por la filatelia. Y esos mismos centros, a su vez, le piden al señor Serratosa informaciones y propaganda de España. Como resultado de tanto esfuerzo, su colección es única en el mundo, con ejemplares exóticos y tan raros, que por alguna minuta le han ofrecido hasta diez mil pesetas. Posee una, de un hotel de Sudáfrica, encuadernada en piel y adornada con brillantes.

El cartel ha tomado tal importancia en la moderna publicidad, que el artista Julián Santamaría, ganador del primer premio de carteles conmemorativos de nuestros veinticinco años de paz, ha llegado a asegurar, en una entrevista que le ha hecho Julio Trenas, que algún día figurarán en los museos. Ultimamente —ha dicho Santamaría—, en decoración, los carteles han venido a sustituir a los cuadros. Así ocurrió ya, en realidad, con los carteles de Toulouse Lautrec.

Este Toulouse Lautrec español (montañés, de Reinosa, recriado en Burgos) había participado en exposiciones colectivas de pintura y piensa presentar este año una exposición de grabados, pero su punto más fuerte es el cartel, con el que ha conseguido grandes éxitos: el premio único para la exposición «Arte de América y España», actualmente en París; el del Certamen Nacional de Artes Plásticas, aparte de haber sido seleccionado los cinco años últimos por la revista «Vendro», de París, entre los mejores cartelistas, y los dos últimos años, por «Poster Anuary», de Suiza.

A Perico Chicote le ha salido un émulo bastante aventajado. Se trata de un joven barman, que también se llama Pedro, aunque no se apellida Chicote, sino de la Cruz, que quiere crear un museo de cocteleras, para el que cuenta ya con 72 ejemplares diferentes, algunos de ellos muy valiosos, pues están realizados en plata e incluso en oro, aunque este precioso metal no sea macizo.

La coctelera más antigua —ha dicho Pedro de la Cruz, en una entrevista periodística— es una que lleva grabada la fecha de 1788, y la que más desearía tener es una que posee su colega y tocayo Pedro Chicote, consistente en tres figuras de mujer que sostienen un racimo de uvas con las manos.

vea el programa con TV Inter INTER

T.V.E. PROGRAMAS PARA EL DIA 6

SOBREMESA.—2'00: Carta de ajuste; 2'17: Primera página; 2'30: Páginas especiales: Música y Ciencias; 3'00: Telediario; 3'30: Para vosotras; 3'40: ¿Quién me asesinó?, de Alvaro de Laiglesia (capítulo V); 4'00: Final.

INFANTIL.—4'02: Bugs Bunny; 4'10: Caravana. Telefilm seriado; 5'00: Recreo. Entretenimiento para chicos y grandes, por Boliche y Chapinete; 6'00: Final.

CULTURAL.—6'02: Academia TV; 7'00: Universidad TV.

NOCHE.—7'30: Presentación; 7'32: ¡Barco a la vista! Telefilm seriado; 8'00: Destino TV; 8'30: Dibujos animados; 8'40: La familia por dentro. Espacio de orientación moral; 8'55: Mundo ligero; 9'00: Enigma. Emisión dramática dedicada al género de misterio; 9'30: Telediario; 9'47: El tiempo; 9'55: Marcando el compás; 10'00: Perry Mason. Telefilm seriado; 11'00: Concertino. Espacio de variedades y concursos: Torrebruno; 12'00: Telediario; 12'20: El programa de mañana; 12'23: Medianoche; 12'30: Cierre.

REPORTAJES "DIARIO-DIA"

Por María Teresa Dolset

- Compró cuatro muñecas para sus hijas
- Una petaca para su marido
- Y... cuatro bolsos para ella

Linda Cristhian y Edmund Purdom, de paso por Madrid

Linda Cristhian y Edmund Purdon en el «hall» del hotel madrileño en que se alojan durante su breve estancia.—(Foto Europa Press)

—He dado tres veces la vuelta al mundo y jamás me ha pasado esto. No me explico cómo una agencia de viajes no me puede proporcionar unos pasajes que solicité con un tiempo más que suficiente. ¿Cómo quieren que llegue a Londres? A este paso será nadando...

Un golpe seco de teléfono y con un revuelo de pieles se abre la cabina telefónica. En la puerta aparece Linda Christhian materialmente "echando chispas" de indignación.

—¿A qué ha venido a Madrid?

—Llegué anoche con mi marido. Edmund y yo estamos de paso solamente. Nos vamos mañana a Londres si nos dan estos dichosos pasajes.

Y después de una pausa, Linda agrega:

—Me voy de compras, a lo mejor así se me pasa el mal genio. ¿Por qué no me acompaña? Así hablaremos con mayor tranquilidad.

Linda, mujer al fin y al cabo, ha encontrado un medio para combatir el mal humor. En el interior del taxi sonríe ante la perspectiva de las compras. Lleva un sensacional abrigo de visón marrón con las pieles colocadas en forma horizontal. Debajo del abrigo se entrevé un vestido de punto rojo con un pañuelo de seda natural rosa pálido. Un gorro de visón, unos zapatos y un bolso de piel de serpiente marrón, completan el conjunto. Linda Christhian no lleva guantes. Se le olvidaron con las prisas y el mal genio.

MUÑECAS PARA SUS HIJAS

—En Munich acabo de rodar una película con Gino Cervi. La traducción es algo así como "Corazón lleno y bolsillo vacío". He estado en Palma unos días, donde mi marido acababa de rodar otra película.

—¿Su viaje a Londres?

—Edmund tiene una proposición para realizar una película en Italia y otra en Londres. Todavía no sé por cuál se decidirá, ya que no ha leído el guión.

Linda Christhian habla el español correctamente. Ahora que ya no se acuerda de los pasajes de avión, resulta muy simpática y hasta divertida. Aunque aprendió el español en Méjico, no hay en su acento ninguna inflexión mejicana.

Entramos en una tienda de juguetes. Linda Christhian empieza a elegir muñecos. Para cada uno de ellos tiene un comentario. Todos le gustan y todos quiere comprarlos.

—Los muñecos son mi locura. Me entusiasman y sobre todo teniendo hijas. Estos son para ellas. ¿Cuáles le harán más ilusión?

Después de mucho pensar y mucho elegir, nos empaquetan dos muñecas de ojos azules, una rubia y otra morena y dos «dormilones»: Un arlequín con un gran gorro encarnado y una graciosa negrita con multitud de lacitos de colores en la cabeza.

—¿Es cierto que debe dinero?

—Que va. Edmund y yo ganamos mucho más de lo que podemos gastar. Y también tenemos ahorrado.

Y se ríe.

Ahora es una tienda de modas la que llama la atención de Linda Cristhian.

—Es bonito este bolso, ¿verdad? Me lo voy a llevar. Y también ese otro negro. Y aquellos dos de viaje azules ambién me gustan. Esta petaca se la voy a comprar a Edmund.

Linda Cristhian es como un torbellino, no se cansa de encargar y comprar cosas. Después de las compras volvemos al hotel donde espera Edmund Purdon.

PINTORA Y COCINERA

—¿En qué emplea su tiempo cuando no trabaja en el cine?

—Pinto, especialmente retratos. A todos mis amigos los he pintado, pero siempre regalo todos los cuadros y no tengo ni uno sólo como recuerdo. Todo lo que sea una expresión artística me gusta, por eso pinto. Pero lo que más me gusta son mis hijas. Ahora están en un colegio en Roma, que es donde tenemos la casa.

—¿Qué le gusta como mujer?

—Cocinar, creo que soy una cocinera excelente. Siempre que tengo tiempo me meto en la cocina. Es divertido porque en mi casa se come cada día, completamente distinto al anterior, ya que conozco la cocina holandesa, española, mejicana y árabe.

En el «hall» del hotel espera Edmund Purdon. Está impaciente por salir a comer, —ya es un poco tarde— y tiene hasta el abrigo puesto. Al natural es un poco más abajo que en el cine. Habla muy poco el español, pero lo entiende muy bien si se le habla despacio.

—Tengo hambre y no quiero hablar de cine. ¿Donde se puede ir en Madrid por la noche?

—¿Le gusta el flamenco?

—Sí, pero mi gran amigo Antonio no está en Madrid. Nos conocimos en Marbella en el año cincuenta y siete.

—¿Qué opina del mal genio de Linda?

—¿Se ha enterado de lo de los pasajes?

Edmund Purdon contesta con otra pregunta y una carcajada.

Después añade.

—Su mal genio se compesa con mis muchos defectos. Pero a pesar de eso nos llevamos muy bien.

—¿Se decidirá por la película inglesa o por la italiana?

—Depende de los guiones. La italiana es de ese tipo de películas aparatosas que se llevan ahora, con hazañas guerreras y una masa de «extras» impresionante.

—¿Le gustan ese tipo de películas?

—Prefiero la de temas actuales.

—¿Qué le parece Madrid?

Ahora son los dos los que contestan.

—¿A quién no le gusta Madrid...?

«EUROPA PRESS»

Mirando a Hispanoamérica

BARRA DE SAN JUAN, UN CACHITO DE AMERICA

CAMINO DE IDA

Es exactamente el día primero de diciembre. Es el domingo primero de Adviento. Un día luminoso de Primavera (en Brasil la Primavera corresponde a nuestro Otoño español). Voy a decir Misa a Barra de San Juan que está a unos 35 kilómetros de Macaé en donde actualmente me encuentro, por necesidades de la diócesis, hasta que el señor obispo determine otra cosa. Vienen conmigo Arturo, presidente de las Conferencias de San Vicente de Paúl, y un pequeño monaguillo.

La carretera de Macaé a Barra de San Juan es maravillosa. Maravillosa por lo bien asfaltada. Maravillosa por lo plana y casi sin curvas. Maravillosa, sobre todo, por las bellezas naturales que la acompañan. A la izquierda tenemos el mar que viene a morir, en ondas suaves, casi hasta la carretera. Mar azul cielo en la orilla, azul marino más allá, verde donde se pierde en el infinito horizonte. A la derecha, la Sierra con sus caprichosos montes que se yerguen como nacidos de repente. Son características este tipo de montañas en esta zona del Estado de Río.

Pasamos por «Río de Ostras», linda ciudad a orillas del mar. Forma éste una especie de lago con una estrecha garganta que lo comunica con el Océano. Nunca vi playa más mansa, ni nunca vi una carretera pasar —en muchos sitios— a menos de tres metros del agua y casi al mismo nivel suyo, como ésta que nos lleva a Barra de San Juan.

El sol que brilla con toda la intensidad de la Primavera brasileña; el Jeep que parece un potrillo juguetón; la impecable carretera; el paisaje; la novedad: todo convida a esa interna alegría que nos invade en muchos momentos de la vida.

DESOLACION

Llegamos a Barra de San Juan. El templo, por fuera, es magnífico. La torre esbelta y bien proporcionada. Las campanas hermosas. Pasamos a la iglesia y... se me cae el alma a los pies. El suelo lleno de «cositas» de golondrinas que han tomado la iglesia como suya, entrando y saliendo por las ventanas sin cristales. El polvo invadiéndolo todo. Las telarañas haciendo juego... Unos bancos desvencijados. Un altar desnudo. Unos candeleros sucios con restos de vela y churretones de cera... El Sagrario abierto de par en par, vacío y con la llave puesta. Paso a la Sacristía. Enorme. Una gran mesa en el centro. Una cajonera del tiempo del descubrimiento de América (por lo vieja, así parece). Unas grandes arcas. Unas andas con los brazos forrados de papel de plata. Floreros caídos por el suelo, unos en buen estado y otros inválidos. Todo cubierto de polvo y moteado por lo que las golondrinas y los murciélagos dejan caer de lo alto. También aquí Tobías hubiera vuelto a quedarse ciego...

ORFANDAD

Yo no puedo explicarme tanto abandono, tanta suciedad. La explicación vendrá después. Acababamos de llegar, cuando se presenta una joven bastante desgreñada, sin duda para no desentonar, acompañada de una pequeña que no iba en zaga a la mayor. Son las que se han encargado de abrir la iglesia «por si viene el Padre». Todos los domingos hacen lo mismo, y el Padre no ha aparecido. Acabaron por acostumbrarse a no preparar, a no limpiar, a ver el polvo llenándolo todo... Parecen insensibles a tamaño abandono... Como queriéndose justificar me dicen: «Como el Padre no viene, la gente se ha ido con los protestantes y con los de la iglesia brasileña (cismáticos brasileños)». En el fondo había una inmensa tristeza en sus palabras. Parecen decir: «Nos ha abandonado el Padre. La gente ha huído. Solo quedamos nosotras». Como el domingo sin Misa no es domingo, por eso, quizá, no se han arreglado. Son todo un símbolo. Es el Brasil sin sacerdotes.

No podemos pensar hacer una gran limpieza, en pocos minutos, a todo aquello. Limpiamos un poco el altar y preparamos todo para la Santa Misa. A los bancos también les pasamos un trapo por encima. Creo que Jesús no hallará este día mucha diferencia con Belén.

Comienzo la Misa ayudado por el rapaz que vino conmigo. Escasamente hay veinte personas (la ciudad pasa de dos mil). Por lo que después supe, unos se pasaron toda la Misa sentados y con una pierna sobre la otra; otros, toda la Misa de rodillas rezando el Rosario. Pensaba predicar sobre el domingo primero de Adviento, pero cuando me vuelvo y contemplo el panorama, se me hace un nudo en la garganta. Bajo del altar, el pueblo está «tan lejos»... Me acerco a ellos y, casi en términos confidenciales, les exhorto a rezar, a pedir a Dios sacerdotes, vocaciones... y a plazo corto, un Padre para ellos. La gente me mira fijamente y me dice que sí con la cabeza.

¿HUIDA?

Termino la Misa, una de las Misas más solitarias de la Tierra porque el pueblo ha huído. ¿De quién es la culpa? Recogemos todo. Procuramos que quedase al abrigo del polvo (¿cuándo volveremos otra vez?...). Quiero despedirme en la iglesia, más ¿de quién? Un cuadro sucio de la Sagrada Familia, allá arriba, demasiado arriba. Unas imágenes raquíticas y mutiladas como juguetes de niño el mes de los Reyes... Salimos. Me vuelvo por última vez para contemplar desde la puerta el aspecto desolador de la iglesia de Barra de San Juan, que es parte de la parroquia de Casimiro de Abreu y que no tiene sacerdote...

CAMINO DE VUELTA

Tomamos el Jeep y emprendemos el camino de vuelta. Son las doce cuando abandonamos Barra de San Juan. Yo vengo en silencio con las manos apretadas al volante. Para mí se han acabado el mar, las montañas, el sol. Sólo veo la cinta negra del asfalto, que es un reflejo del panorama que acabamos de dejar atrás. Vengo pensando en España... En Madrid... En los sacerdotes de mi diócesis... Yo pienso: «Si supieran esto»... También pienso en lo que algunas personas me dijeran en España: «¿Para qué se va a América si aquí hay mucho que hacer?». Es verdad. En Madrid hay mucho que hacer. Y una de las cosas que «hay que hacer», es hacer comprender que América se pierde por falta de sacerdotes, y el Brasil no es una excepción.

Este cachito entrañable de América que se llama Barra de San Juan, es uno de tantos casos, síntesis de esta América que hoy mira a nosotros, por encima del mar.

José VERDUGO ORTEGA

Macaé, enero de 1964.

El mejor triunfo de Zizi Jeanmarie es su hija Valentina, futura estrella

Una familia bajo el signo de la danza

PARIS. — (Crónica especial para Agencia FIEL, por J. C.).

En su vida, Roland Petit ha conocido tres flechazos sucesivos: el primero por la danza, el segundo por su mujer, Zizi Jeanmarie y el tercero por su hija, Valentina.

LA DANZA EN LA SANGRE

Tres amores que se confunden en uno solo, ya que Valentina, desde ahora, se inicia en la dura disciplina de la barra y el baile de puntas.

Roland y Zizi están naturalmente locos por su hija, una adorable morena de rostro grave y de la cual, Mademoiselle Gesbrond, que fue en su tiempo maestra de danza de Zizi, dice muy seriamente:

—Valentina lleva la danza en la sangre, de la misma manera que otros llevan el sentido del olor.

UN BELLO OFICIO

Esta es la razón por la que Valentina asistió a la última función de gala en la que actuaron el bailarín ruso Nureyev y la bailarina inglesa Margot Fonteyn.

Esta "debutante" de siete años no tenía butaca para ella, pero sentada en las rodillas de su padre, no pestañeó durante toda la representación.

Demasiado interesada para hacer ningún movimiento miraba, apreciaba y —¿quién sabe?— juzgaba tal vez.

Al fin, en pie sobre una butaca, aplaudía frenéticamente y lanzaba bravos con su vocecita aguda.

Luego, al salir, después de permanecer en silencio un buen rato, acabó diciendo:

—Qué magnífico oficio tenemos, ¿verdad, papá?

M.C.D.2022